SHANGHAI, THURSDAY OCTOBER 18, 1923. NO. 18192.
THE SHUN PAO, CHINESE DAILY NEWS
PUBLISHED EVERY MORNING AND SUNDAY ESTABLISHED 1872.

申報

今日本報本埠共五大張閱者注意

中華民國十二年
西曆一千九百二十三年
十月十八號 星期四
舊曆癸亥九月初九日
今天五大張售大洋三分
第一萬八千一百九十二號

本館始刱自同治十一年即西曆一八七二年
已在中國郵政特准掛號立券按照總包特別優待寄送之報紙

本館定報價目：中國境內每月洋一元一角每三個月洋三元二角每六個月洋六元三角全年洋十二元日本朝鮮同(蒙古新疆)各國每月洋二元七角每三個月洋八元一角每六個月洋十六元二角全年洋三十二元四角報費先惠郵票不收

本館廣告刊例：特等 頭等 二等長行 二等短行 三等長行 三等短行……

「教育與人生」週刊自第二期起不再隨報附送請諸君趕快訂閱

全年共五十期大洋二元五角全份訂閱概不零售

第一期的「教育與人生」週刊，早於十五日和讀者握手了。現在我們又忙着第二期的稿子。總想比第一期還要有精采些，准於十月廿二日出版。諸君看了第一期，覺得內容什麼樣？第一期是我們贈送的，第二期準定要訂閱了。教育界方面的人，因爲切己關係，應和我們表同情，必定是我們的讀者。但是非教育界的人，沒有子女？子女誰不要受教育？要子女將來成功有用場的人，必須趕快定閱「教育與人生」。因爲「教育與人生」是他們唯一的良伴侶，是他們課外的導師。詳細訂購辦法列下：「價目」本刊全年五十期，訂購一年起碼。（中國境內暨日本朝鮮方面）國幣二元五角。（蒙古新疆）國幣三元。（外洋各國）按照華銀折算。「訂購辦法」外埠中報分館或申報代派處皆設有代訂處，可向各該處訂購。（一）在外埠分館或代派處訂購時須一次付足報欵。（全年二元五角）掣取收條爲憑。（二）外埠如無分館或代派處者，可逕函上海漢口路廿四號訂購。（三）將來發報，悉歸本館直接寄出，代訂處概不負分派之責。外洋及蒙藏方面亦可直向本館訂購，以免遲誤。

申報館啓

對日外交市民大會遷移會址通告

敬啟者本會現已於十月十七日起遷移至江西路六十號五層樓新會所內照常辦公並因有重要議案定本星期六（二十日）下午二時開評議幹事兩部聯席會議務希評幹兩部同仁屆時蒞臨與議至本外埠各團體及會員等除專函奉達外特再布告諸維鑒察

上海對日外交市民大會啓 乙A9520

商務印書館出版

此時訂購 省洋七元

英漢雙解 韋氏大學字典

單字十萬餘 英字有英漢對照互相發明之妙 尋常實售二十四元 現在發售預約（陽曆十一月底截止）祇收十七元

新樣張函索即寄 全書一千九百頁 橫九吋縱十二吋

上海商務印書館 各省 發行

太原廣告公司開始營業廣告

本公司開設山西太原省城延聘廣告及美術專家專理本省及各埠中外商標圖案均能代製（或複製）照相（鋅版）（銅版）及各種美術印刷並推陳出新務期盡美盡善以冀於廣告界放一異彩開幕以來選送晉省各報廣告蒙各地有名新聞雜誌可介紹廣告特約克己以副雅意如蒙光顧請賜函山西太原省城新民街三十五號本公司營業部接洽一切

杭州西湖濱旅館九月初一起大減價照碼對折 9444乙A

十大功效之佛生司補酒大露術

佛生司補酒係英國醫學博士海爾氏所特製曾經皇家醫院倫敦醫校政商各界並飲過此酒而獲奇效者咸皆盛讚公認爲世界第一滋補飲品且有十大功效茲特開列於下 生血 補腦 健脾 安神 固腎 保產 調經 理濕 潤喉 亮音

該酒業已到滬准十二日開幕 賜顧格外克己 本埠各洋酒食物舖各大藥房先施永安公司均有經售特佈

上海英大馬路六十號 泰生公司啓 電話四二零二 乙A9519

西泠印社廿年紀念 金石書畫家陳列會

本社成立二十載又逢社長缶廬先生八十大壽同人擬於夏曆九月十一十二十三日假（西湖）本社展覽書畫名蹟三日用爲紀念凡我同好如蒙惠臨無任企盼煮茗清談一循眞率此啓

杭州西湖白公堤 西泠印社啓 乙A1923

西泠印社廿年紀念減價一月

本社與杭州西泠印社同時成立爲社員吳君石潛個人所創辦發售善本書籍及印泥等物紛蒙各界賜顧不勝感荷茲值廿週紀念特自夏曆九月初一日至廿九日止減價一月凡在此一月內書籍印泥者一律八折（外埠以發信之日爲準）惠臨賜顧諸君雅誼如蒙惠臨不勝歡迎之至藉以酬答

上海寧波路渭水坊 西泠印社啓 電話中央六三二二

敬送格言叢輯

格言叢輯一書出版以來深受各界歡迎閱者均贊爲救世之寶書現已出至第十七集每集皆有各長官之題字及各名人之序跋原價每集洋八分茲值各集再版之際特行贈送每集祇收紙本洋一角六分如索一冊請寄郵票一百三十八分或寄洋一角六分如索十七集請寄洋一元三角六分或寄郵票一百三十六分代之亦可空函無效現洋一類欲修養身心者即請快閱寄上海盆湯弄橋北塊德安里第十一弄格言叢輯社白

渝遠東貿易公司儲蓄會第六號通告

逕啓者本公司現爲擴充華北營業起見特聘定朱兆邦君爲華北總經理設辦事處天津法租界三十二號路九十號大樓嗣後凡直隸河南山東山西陝西甘肅及東三省各界欲擔任分會經理或經銷者請就近與朱君接洽面訂可也特此通告 乙A9455

全昌裝修工竣大減價二十一天

本號裝修工竣特將金鋼鑽珠寶金銀首飾大件銀器光學眼鏡等自九月初六起一律減價各界諸君幸勿失此 上海四馬路第一台對面全昌號啓 戊A4146

敬謝來賓

敬啓者初五日爲家嚴七十壽辰承諸親友隆儀寵惠並賜佳章愧感無似又蒙光顧更抱不安特恐踵謝不周謹再登報申謝 張肇源 張肇濚 同拜啓 甲A6249

上海商業儲蓄銀行附設實習學校考取試習生通告

（正取二十名）施九如 過鍚炯 王旭光 桑亦權 閔紫若 王翩卿 俞在龍 胡莅耀 王耀升 甘正志 陳君祺 金維良 徐斌藻 秦通 徐傳元 鄒仁濟 徐紹休 閔寶璉 朱毓琮 （備取五名）姚震鈞 郭施恩 杭涵藉 高紹聰 陳贊民

以上正取備取各生凡在上海者即日親自來本行接洽如在外埠者應將通信處函知本行 乙A4157

上海克能海路三康學社幻術科更俗劇場諸位先生啓事

上星期敝社幻術科同人蒙貴場相邀演藝五天學業淺薄匆匆未及遍辭抱歉之至又承貴處士女歡迎獎譽既感且愧用特登報鳴謝諸希鑒宥 乙A9515

海恩克律師代表孫義記營造廠啓事

啓者本律師現受孫義記營造廠爲常年法律顧問茲以該記營業往來賬目字據均蓋義記圖章並簽字爲憑嗣後如有僞支及侵害該記營業權利損壞名譽等情本律師自當盡法保障特此通告 甲A9244

律師張恩灝代表陳尚松啓事

據當事人陳尚松君聲稱所有協豐公司租有上海縣二十七保十一圖楊字兩號地基建築房屋向歸戴棣生君經理現已移轉陳尚松君接管以前戴棣生君在外所有債務及一切未了行爲仍向戴君自身了理與陳君尚松不涉此後陳君尚松經理協豐公司所有法律行爲概冠興記二字並親自署名簽押否則不生效力特此聲明 乙A9508

申江大戲院 再演 卓別林逃犯

D. W. Griffith's "Intolerance" 專制毒

四大本 片中加映中文說明

卓別林艷夢三大本 羅克最新笑片二本

九月初九日起連演四天

本院前演卓別林逃犯一片原定開演一星期欲使觀客滿意擬在片中加映說明書在內因趕製不及而各種廣告業已宣布故祇有延期三日即行停演以便趕製說明書今日重陽節及星期六星期日加映日戲

日戲時刻下午二點半開 ● 夜戲時刻第一次七點一刻第二次九點一刻開

日戲價目 頭等二角 優等四角 樓廳五角 包廂八角

夜戲價目 頭等三角 優等五角 樓廳七角 包廂一元

戊A4161

招商局泰順快輪准於本月初九日即禮拜四晚開往烟台營口 本輪帳房啓 戊A4760

昌興公司 亞細亞皇后號（二萬一千噸）現定本月十九號（即夏歷九月初十日禮拜五）由滬直放香港

此輪船位寬大速率甚快又無風浪之苦兩日中可至香港如蒙賜顧請至外灘滙豐銀行新屋下層與敝公司接洽可也電話中央五五八一

昌興公司謹啓 乙A9779

中法儲蓄會 第六十一次開獎電碼

特獎 第四四二二四號（得洋五千元）
頭獎 第九一八、四二五四號（各得洋二千五百元）
二獎 第二四〇四號
三獎 第四〇六三號
四獎 第一八〇二號
五獎 第一八七號
六獎 第三〇八六號
小獎 三字號碼准以號單爲憑

乙A9506

敬謝上海痔瘡醫院醫痔神効

余患內痔痔漏已有數十載近年尤劇月必數發膿血頻流痛苦不堪言狀歷訪中外名醫從未有妥善斷根的治法今秋承友介紹北四川路青雲里口江岳生先生專家用注射法治療絕無痛苦未及兩月而多年之惡痔均告全愈爰特登報鳴謝併以爲同病者作迷津之指示焉 陸復林謹啓 甲A6237

四川路九十六號 美達洋行聲明

啓者昨閱報章載有（美達洋行債權人注意）一節該行與敝行無關係恐各界誤會特此登報聲明 美達洋行謹啓 M. A. Mendelson 甲A6245

美達洋行 AMERICAN MANUFACTURING CO., OF CHINA INC. 債權人注意

鄙人奉美按察署一九二三年十月三日諭委爲美達洋行清理人今特通告各債權人有與該行往來之債項請於一九二三年十月二十六日即星期五以前連同證據併交鄙人可也 美達洋行清理員包德謹白 上海圓明園路四至六號 戊A4161

愛倫 哈定根 大律師啓事

逕啓者安南路二十四號門牌米號經理李煥新君聘本律師爲常年法律顧問如有侵害李君權利本律師當依法保障 甲A6239

王冠山醫室啓事

王冠山先生於本月初四日病故六日大殮即日掛牌停診外埠求診者遠道而來致勞跋涉特先奉告醫室掛號處即日盤回除另行訃告外 甲A6247

華商上海水泥股分有限公司召集股東會公告

本公司股票照章於開會前十五日內停止過戶再查尚有少數股東至今未將分期繳納股銀收據來換股票除確知其住址者仍照寄入場證外其住址不明者實屬無法寄遞合併聲明

本公司定於陽曆十一月十八日午後二時起假西藏路寧波同鄉會開第二屆股東常會除將入場證及開會程序單按照股東名簿分別寄發外特此公告務希各股東諸君按時蒞臨是荷 股東會謹啓

淮南西湘鄂皖四岸運商總會召集第二屆大會公告

茲准本年十一月十八日（陰曆十月十一日）下午二時在上海愛文義路聯珠里本會召集第二屆大會照章改選全部董事除函湘鄂西皖各岸公所及京揚兩事務所分別知照外合再登報公告屆期務乞各岸同仁諸君惠臨毋任盼幸 乙A9515

聲明退保

保證人嚴甫公啓者先因部人職務冗煩不能繼續擔任特於本年七月間來登報聲明所有保證在先一日與諸親友擔保等事以後概作無效 洪數齋謹及啓 乙A作信

翠鳥牌香烟

翠烟烟製物價盛口
鳥色葉法色值行碑
翠極黃用優公全載
鳥好嫩烤美道國道

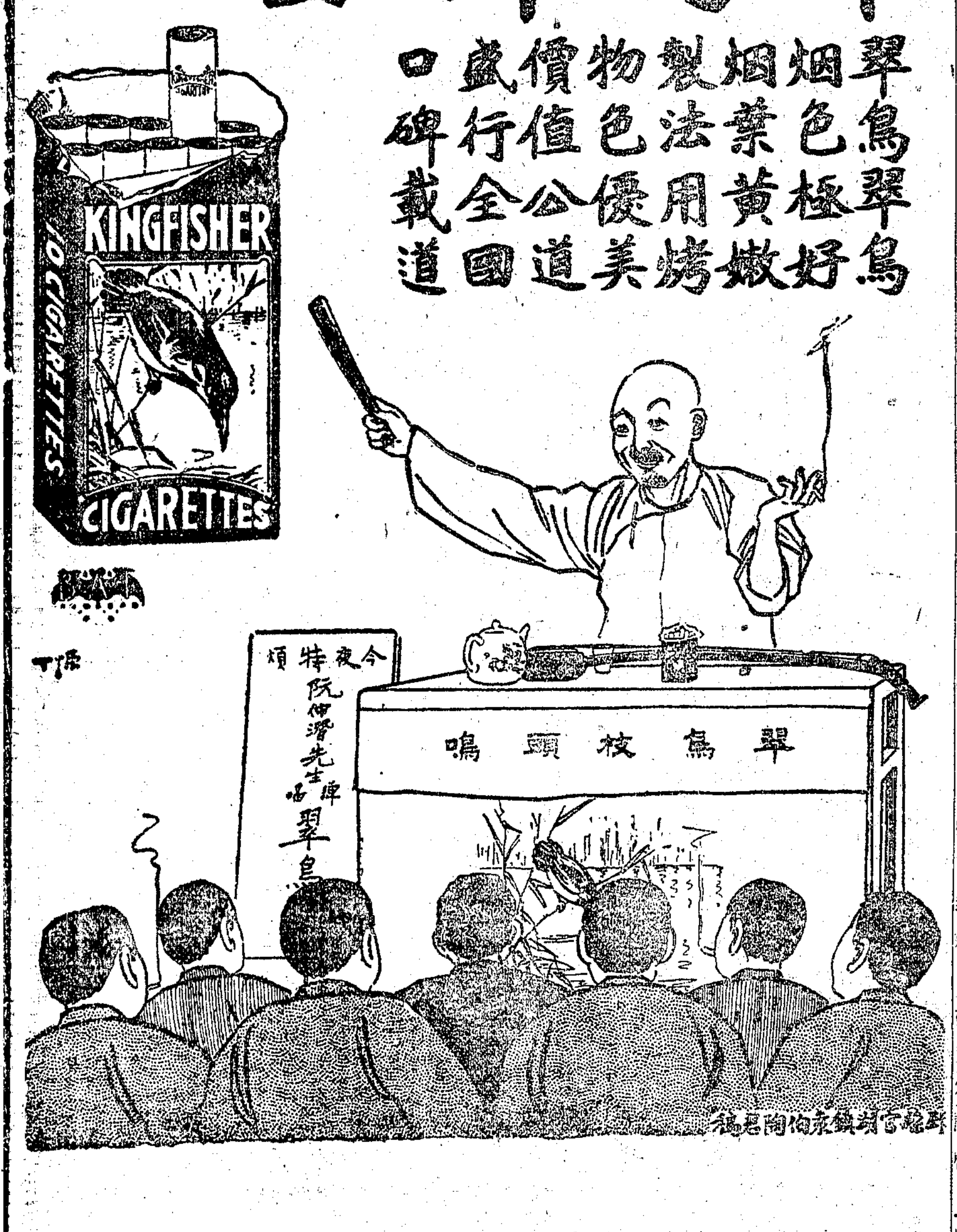

小說世界 四卷二號

看護婦……小仲 職業問題……苕狂 情網……寄塵 餘生……德輝 殘炭 某翁共話……姚效先 結婚年齡的商榷……卓呆 萬能術……W.K.T. 歧視……張枕綠 可憐的人……江鷗之 慈愛與戀愛……張碧梧 雲臺山遊記……蔣綠蕉 野人記……胡憨生

零售一角

商務印書館啓 1927AT

影印元本 王荆公詩註

白紙十二冊實價十二元 黃紙十冊實價九元

乾隆初海鹽清綺齋張氏據元本翻雕四庫著錄稱為善本其書今極難得顧其中缺去序文年譜並卷三十卷五十各末葉當時徧求不得引為憾事現其後裔覓得元本所闕俱全洵是海內孤本用石版精印與原本絲毫無爽

商務印書館發行

民國十三年的「日曆 日記」

業已出版

本館歷年所印之日曆日記印數雖多但以銷數過廣往往不敷應求今年再版又已不及俯希各界早日購備以資應用蓋購批發尤宜從速

▲日曆 大號六角 小號一角二分 ▲月曆 每組一角八分 ▲案頭日曆 每組五角 木座五角 ▲曆本 每本銅元二枚

▲袖珍日記 甲種一四角 乙種一角半 ▲英文日記 每册五角 ▲國民日記 每册六角 ▲學校日記 每册六角

■新製月曆別出新裁日日可揭最便查閱

商務印書館啓

上海棋盤街 文瑞樓書局 特設廉價部

夏曆九月初六起十月十五止凡四十天……價目數分起至數十元不等……購滿實洋一元奉贈現金一角依數遞加奇零不計……種類繁多逐日更換另備詳細目錄函索即寄……欲得價廉精美之書籍者請速臨採購 乙A9183

影印明版傷寒論 惲著傷寒論研究 預約

惲鐵樵印行 上海雲南路

傷寒論最有用却最難讀註家愈多愈不明白書坊裡幾角小洋一部是靠不住的本書是明趙開美刻本字畫光潔精印可當小楷法帖臨摹節和宋版一樣用上等連史紙由商務印書館影印中國式裝訂精裝四冊 傷寒論研究是惲鐵樵先生十年心得掃除一切糊塗影響的注釋用科學方法整理用外國病源病理對照討論使傷寒可以實地應用人人看得懂 預約價每部五元夏曆十月底截止十一月出書 代售處上海文明書局各省中華書局

上海南京路馬玉山公司二樓國貨商場 又九華堂 朵雲軒 及各大箋扇莊均代收 漢口 …… 戲鴻堂 二怡春堂 錦潤堂 寶華堂 仁壽軒 乙A9400

大厂居士易季復先生篆刻書畫收件處

上海永安公司 新屋落成擴張營業大減價念一天

夏曆九月初六日起

溯本公司剏立香江○既垂前軌○分設滬海○復勵進行○信用聿昭○早樹市場高幟○聲名洋溢○交稱商戰雄師○茲因營業前途○日形發展○爰將毘連之地○從事擴充○地拓三弓○愈見規模宏大○樓高百尺○更加建築輝煌○不獨滬埠冠冕市廛○允稱中國第一商店○茲訂於夏曆九月初六日開幕○并大減價二十一天○藉此新屋落成之期○稍酬貴客惠顧之意○所有環球各貨○陳列一新○萃金碧於商場○皆萬國新奇之品○盡供獻於社會○無四民畛域之分○務使惠顧諸君以最廉之價錢○得滿意之物品○際此授衣時節○都人士競尚新裝○況當落帽良辰○佳品尤多樂購○凡仕商鉅子○閨閣名媛○尚希聯袂賞光○一任諸君之求取○當必竭誠招待○以昭商業之維新○謹此布聞○至深翹企

本公司謹啓 乙A9401

上海綢緞大同業大減價十四天

陰曆九月初六日起

竊維綢緞一業為敝大同行專門科學數十年來關於造貨一層深究奧妙熟悉底蘊所有蘇杭最優良之經緯出品咸供敝大同業之揀擇貨既選置上等價復廉於偽造絲織貨品故為中外人士贊許足徵敝大同業之信用不愧海上之冠早在惠顧諸君腦海之中茲因上次減價適逢中秋令節時期短促不無遠道缺憾值茲秋爽授衣正殷特再追續減價十四天以副遐邇仕商競尚新裝為滿意之報酬價值公道有目共賞幸乞賜顧無任歡迎

北市 老介福 老九章 大綸 大成 老九綸 老九和 大盛 大昌

南市 大大 何恒昌

公啓 4134乙A

上海英租界南京路 老九章綢緞莊 二次皮貨呢絨大減價廿四天

九月初六日起

本號向口外採辦各種粗細皮貨歐美呢絨現已大批運到務請各界諸君降臨一試方知言之不謬也

皮貨出門包退包換

上海三洋涇橋 元泰綢緞呢絨洋貨 八月二十起大減價三星期

電話中央二四五八 乙A9414

法國紅星牌上等漂白粉廉價出售

四川路十號德記公司啓

上海英大馬路西首 英商赫金生洋行初七日開幕大減價一個月

本行開設英國歷有年數專銷自織高等呢絨嗶嘰時新布疋茲因推廣營業起見特運大批現貨到申創設分行於上海專售本廠各種出品今屆開幕伊始尚希各商賜顧始知價廉物美零躉批發無不竭誠招待以答惠顧之雅意 乙A6200

上海參家衖 三井靴鞋帽莊

九月初八起 特別大廉價一月

本號始創數十餘年之老店製造各種靴鞋帽勒專做中西上等材料聘請一名師新式靴鞋無分時出發門面特別廉價一月茲因翻造零躉批發久已馳名球只此一家諸君惠顧之雅意

上海泰豐罐頭食品有限公司十八週紀念大廉價十天廣告

本公司開辦之初已蒙各界歡迎出品之優勝… 茲屆十八週紀念定於九月初五日起至十四日止期內大減價十天務祈諸君惠顧之雅務請聯袂光臨無任榮幸惟批發仍照向章

英租界南京路電話中央二九〇九號 乙A9324

老大東公司 自陰曆九月初四日起 各式銅床鐵床特別減價一月

物美價廉 機不可失

地址在上海博物院路安仁里口（郵政總局後背） 電話中央二九四八 乙A9466

麒麟商標 全毛緯巾

本廠應時出品不惜巨資採辦上等北地羊毛聘請專門技師監製麒麟牌商標各色男女緯巾物質精良定價克己倘蒙各界賜顧備極歡迎

乾興工廠總發行所敬白 二馬路石路東首〇字九十三號 電話中央一五三七號 乙A9478

大批現貨火油到申招請經理

本公司有大批火油各埠如有願經理者請臨上海大東門外中華路三號吳慎美商號林公司接洽 …

現銀出借

今有現銀一百萬兩專做大批房屋地產押款惠函接洽請寄二馬路望平街轉角東南植業銀行樓上

揚子地產公司啓 9443乙A

旅滬歐美各國名醫生合組醫院

本醫院由德國醫學博士邀請歐美各國醫術最有名望醫學博士二十二位組織大規模之醫院專治一切內外疑難諸症及牙耳眼鼻各有專門牙科克拉卿可擔任門診上午八時起下午八時止出診隨請隨到並招收中國男女學生有志者面詢院幸

上海漢口路十號 電話中央二二四一 乙A9149

御醫蓮舫澂君文孫 山農先生長子 陳範我醫室

範我幼承重闈訓誨家學淵源侍診祖若父左右者有年十四年世系廿有一代遠近聞名比者山農先生長逝所遺病家悉由範我診治…同人等以世醫難得… 時間上午門診下午出診 介紹人 高子助 李雲書 吳昌碩 王一亭 王鈍根 方椒伯 …同啓

正和洋行啓事

The South Eastern Europe Trading & Credite Co. Ltd. (China)

本行向設法德二國歷有年所茲為推廣營業起見特在中國上海設立總行進口專售○機器○照相材料○比國玻璃○各色洋紙○疋頭呢絨○並他項洋貨○倘蒙賜顧請至北京路外灘九號本行接洽無任歡迎之至外埠函詢亦可 電話中央一一六八號

法國名廠各種洋酒○德國五金雜貨○縫衣…

洋總理田耳門 華總理應植齋 謹啓 乙A9080

新記織綢廠啟事

本廠結實與新發明電力機織各種絲光緯… 各廠大宗設綢緞北局… 價目低廉…

烟台張裕釀酒總公司啟事

敝公司出品各種葡萄酒已取銷各埠代理總經理如有欲批發者請直向本公司接洽可也 …

烟台張裕釀酒公司江浙兩省代理總行啟事

敝總行開設英租界愛多亞路鄭家木橋西首福申里三百三十二號接洽無任歡迎 總理藍璧如 經理何越南 謹啓 乙A6229

寗波路興盛棧啓事

本棧一茲因翻造房屋一時難覓妥當地點是以停止營業如有本棧與人作保等事一例無效恐未週知特登申新二報聲明 興盛棧啓 乙A9195

上海公共會審公廨通告

一案據梅華銓律師代表上海富滇銀行訴追被告席彼岩張預誠席勤記等不理押款一案茲因該被告等無從傳達特登報通告限被告等於十四日內投案辯訴逾限不到即准原告律師請求缺席判決特此通告 乙A9166

徐玉崑君鑒

啓者君承包無敵牌瓶廠製品工程立有合同現闊下於中秋節前不別而行廠中經理陳君責令余等公同辦理惟一切責任應由闊下負担所有工程由余等暫為維持至於三日內速即出為料理否則九月初十期限一過余等惟有停工各散特此登報聲明 陳樂如新寶 等公啓 乙A

程培蓀先生惠鑒

去秋晤面匆匆未能暢談日前造謁台寓又遷移見報祈將詳細住址函告申報館第二百六十八號信箱收以便藉知台寓而得面洽要務幸勿延悮是所至盼

常州賀桂紳鑒

足下經手所欠八月初十期油銀迄今逃避不交照此巨欵萬難一避了事望速出場理結欵等可挽滿善結若久避擱置惟有法律解決而至於通緝速自酌之 …源等啓 乙A9481

通州大達輪船公司發息通告

本公司定於夏曆九月望日起發給壬戌官餘利務望各股東屆時隨帶息摺至上海十六鋪外灘本號賬房支取此啓 乙A9283

無錫耀明電氣股份有限公司召集股東會廣告

本公司經董事會議決定期本年十一月十五日（即陰曆十月初八日）下午二時在本公司召集股東大會修正章程選舉董事監察人並提議公司一切重要事宜凡我股東諸君務請於本年十一月十一日起至十三日止（即陰曆十月初四日至初六日）每日上午十時至下午五時到本公司交驗股票領取入場證以便屆時到會行使股權幸勿放棄 本公司自登報召集股東會日起至開會日止停止過戶此佈 董事會謹啓

新通貿易股份有限公司開股東常會通告

本公司定於陽曆十月三日即陰曆十月廿九日下午二時在上海九江路本公司開股東常會屆時務請諸股東蒞會報告營業狀況及賬略並公佈章程…若因事不能到會亦請委託代表出席… 乙A4145

大有餘機器榨油股份有限公司掉換股票並發給股息紅利公告

茲定自陰曆九月初一日起發給第一屆股息紅利各股東請持股銀收據惠臨北京路九十四號本公司領取再本公司股票手續均已辦理完全即於發給股息紅利時隨同掉換股票合併公告 大有餘機器榨油公司董事會謹啓 乙A9149

松江運副公署建築新署投標廣告

本公署在上海城西新區建築新署如有願承攬此項工程者即向閘北公益里本公署取閱圖樣做法同松江稽核分所當眾開標特此通告 預定本月二十號上午十時在本公署 乙A929

滬杭甬鐵路管理局標購鋼軌及附件廣告

本局現擬招標承辦鋼軌…魚尾板以及狗頭釘等材料有願投標者可於十一月二十日以前向上海北站材料處函索章程 乙A1178

洋房召租

英租界愛多亞路五十號本所內四樓五樓餘屋出租電梯電燈水汀水管等悉備躉租零租任便租價從廉有志租借者請至本所總務科接洽可也

華商紗布交易所啟 乙A9015

上海挹雲室募辦浙東溫嶺黃巖颶災義賑通告

浙東迭遭災荒元氣未復今年八月颶風為災溫嶺黃巖沿海一帶數百里人口牲畜沖刷無遺本室先奉乩諭同人心餘力絀一面赶辦棉衣及選聯辦弊地外惟有再代呼籲伏願諸大善士佛念海濱溺災民慘何堪…仁心…

同鄉會內挹雲室驛付收照 為憑毋任盼禱

幹事長 朱葆三 王一亭 經濟 徐雲聯 許柳春 文牘 陳安伯 譚菜生 調查 陳濟堂 劉紡學 交際 金溥三 梅建堂 徐聘耕 楊伯潛 韓伯平 方庚甫 許錫芳 張秉廬 乙A4158

上海挹雲室敬謝許柳春先生節筵助振洋三百元

幹事長朱佩珍 章稷 謹啓 乙A4159

中國協濟日災義振會敬謝王一亭先生交來麵粉交易所經紀會助洋五百元 麵粉交易所助洋五百元 育王寺助洋兩百元

乙A4162

中國協濟日災義振會敬謝仁濟堂交來俞郁記助洋四十元

乙A4162

上海聯義善會敬謝大善士喬遷答謝筵資洋五百元

儲湘記 柴榮記 久幸記 吳仁豐 吳南記 祥記 … 諸君… 之數以充善舉… 仝敬白 乙A4141

惡計不週

顯考清授中憲大夫花翎四品銜候選知府青浦縣廩貢生山農府君痛於民國十二年夏歷癸亥六月初四日巳時壽終正寢距生於清同治十三年甲戌四月十三日申時享年五十歲不孝等親視含殮遵禮成服

甲A6139

共榮百貨商店招集零股辦法

十萬元之大希望 性質與獎券逈別

本公司議決將大世界西半部添造巨屋改組百貨商店其資本金除以原有股額一百萬元作爲基本股外其餘募集零股每股五元分十二期募集每期募集五十萬元計十萬股編列十萬號將此五十萬元分作一百份借支四十份計二十萬元歸本期應募之各股東按照票面排列之號數抽籤分配

第一籤 一股獨得二十份計銀十萬元

第二籤 一股獨得二份計銀一萬元

第三籤 二股合得二份計每股銀五千元合銀一萬元

其餘十六份由第一籤末一字相同者合得計每股八元合銀八萬元(若每期募不足額即照募得之實數按成分配之)

上項辦法係借本作息零股票十年內不支官息以抵還此項借支之股本核算有盈無絀而以此項預借之息彙成巨欵仍歸本期應募各股東抽籤分配以增長購股諸君投資之興趣在零股股東不過遲起十年之官息每屆紅利仍得與基本股一律均攤且中籤之股票仍作有效並不取銷其性質實與各種有獎債券儲蓄券逈然不同茲將各種特色臚列於下

八大特色

(一)每股五元購一股者有十萬元之希望每聯一元購一聯者有二萬元之希望是一本可獲二萬倍之利

(二)中籤之股並不取銷仍有股東資格每年可分紅利是二萬倍利之外更有無窮之利

(三)十年以後有常年八厘官息是二萬倍利之外更有穩固可靠之利

(四)百貨商店獲利可操左券此項零股票即不中籤每年所分紅利亦必可觀

(五)與第一籤末一字相同者均作爲中籤是即十股之內必有一股中籤

(六)凡購買零股諸君均爲本商店股東將來在本商店購物利不外溢

(七)零股股東向本商店購買物品時如自願以所有零股票作爲現金抵付貨價者准許照所購貨價搭付十分之一是與收回現金無異

(八)本股票原以募集公衆之資財辦理公衆日用必需之事業斯合國民羣策羣力共興共發之宗旨

以上八大特色足以證明投資者有無窮利益並足證明與獎券性質完全不同敬告購股諸君幸勿失之交臂

第一期零股票十萬號定於即日發行夏歷十月初四日抽籤

總事務所 民國路新開河東首三層樓大洋房

招收零股處 大世界內商場 日夜銀行 大成號

代收零股處 上海 大戲院 大利元 有利源 善利全 廣滙源 大發祥 廣萬源 善中 上海 兆元 義利源 義成 吉祥 億中 升元 杭州 仁裕 義大利 中華 大達 漢口 振華公司 紹興 全號 元利 嘉興 永 最利

湖北工賑有獎還本債券

第十二期准定九月念三日開籤

乙A9518

萬國救濟

俄僑難民義賑副券

夏曆九月廿三開獎

頭獎兩萬元每張售洋兩元分條兩角外埠批發訂有詳章函索即寄◎會址上海法租界朱葆三路十六號電話中央六五六〇電報掛號一九五

戊A1143

慈善救濟會籌募民工廠基金還本債券九月十九日開籤

國民銀行有獎乙種儲蓄券第十期准定後天即陰曆九月十一日抽籤風雨不改

裕華銀行第六期儲蓄大獎露佈

一等籤 第二七九九四號松江廣源莊經儲

二等籤 第一一九一八號本埠葉

三等籤 第一二〇七六號無錫大有利經儲

四等籤 第七八九六號又第二三六八號

五等籤 第〇九七五四號宏茂經儲 又第一七八九號以上

號碼恐有錯悞仍以本行給獎單爲憑 再第十期准于十月初三日開籤此佈

乙A

東方商業銀行上海廣告

本銀行設在香港政府註册資本港銀五百萬元總行設在香港德輔道中廿五號分行設在「上海」「暹羅」「廣州」專營國內外匯兌定期活期存欵儲蓄存欵各種放欵買賣銀行一切業務利息匯水佣金格外克己辦理通融交收敏捷如蒙賜顧竭誠歡迎印有儲蓄章程及各種存款利率表函索即寄

行址 上海江西路卅六號 電話 經理室中央六四二八 營業室中央六四三〇九

中南銀行廣告

本銀行資本總額國幣二千萬元已收足五百萬元又備用資本一千五百萬元早蒙財政部農商部核准註册並蒙政府特許發行鈔票在案總行設在上海並於天津廈門漢口設有分行專營國內外匯兌活期存款定期存款貼現放款押滙買賣有價證券生金銀保管證券票據及貴重物品以及銀行一切業務至中外各大商埠均有特約代理機關利息匯水佣金格外克己敬祈各界賜顧是幸

總行地址上海漢口路四號 電話總理室中央二四六三 營業室中央八一六二 天津分行地址英租界中街九十八號 漢口分行 廈門分行地址港仔口後花樓欽生路對面三十二號 電報掛號總分行均(中文)(二五二二)(英文)(Chinsoseaa)

※時評※

◎弄巧成拙(冷)

一方免田中玉職。以對外。一方又加田中玉銜。以對田。所謂巧也。然而其巧竟使所謂外長者。不能不辭職。則其拙也又奚似。人雖至愚。決不至行賞罰於同時。人雖至智。決不能使原被兩造同爲勝訴。以至愚之人。所不敢爲。至智之人。所不肯爲。而竟泰然爲之者。非巧與拙之謂也。所謂顛倒錯亂是也。大姦巨慝。或尚可與共事。若顛倒錯亂之徒。雖竭忠盡力。終必同歸失敗而已。雖然。各使之覲見已畢。所謂大功者。業已告成。所謂外長之辭職與否。早在不足數之例矣。

※國內專電※

●北京電 頃予訪使團、臨城覆文、苟將田中玉上將令取銷、照覆文處以應得處分、則使團有商量餘地、預料將有某公使出而轉圜、(十七日下午一鐘)

●北京電 顧維鈞聲明今日起不到外部、府令高吳挽留、(十七日下午一鐘)

●北京電 駐歐各使、因費絕將陸續回國、陳籙陸徵祥、將於第一批回國、

●北京電 英外長克松、向駐倫敦美使談中國益陷悲境、各國宜增艦中國、保護僑民、(十七日下午一鐘)

●北京電 俄京電、俄政府對中俄會議、無誠意、駐蒙俄代表已到庫倫、與活佛商洽西伯利亞鐵路、延長至蒙古問題、(十七日下午一鐘)

●北京電 法使函部、法僑阿班洛、在黑龍江被擄、黑省延不賠償、中政府應負責任、(十七日下午一鐘)

●北京電 京小學請增薪、一律罷課、

●北京電 曹擬派張瑞萱赴滇、唐寶諤赴粵、又擬令蘇齊派代表一人、隨王芝祥赴杭、(十七日下午一鐘)

●北京電 篠(十七)吳景濂宅午宴、對組閣已公開接洽、(十七日下午八鐘)

●北京電 第十四混旅篠(十七)日 在天橋招兵、(十七日下午八鐘)

●北京電 有人建議、續辦運河借欵、擬熊希齡長財、(十七日下午八鐘)

●北京電 篠(十七)日公債低落百分之一、

●北京電 內閣經曹銳王承斌 邊守靖吳毓麟之最後磋商、仍決定提吳閣、今日擁高派捧顏派捧吳派、各在其報社大破口、極盡咒罵能事、

●北京電 師長彭壽莘一人、保五個總理、請曹擇一任命、(十七日下午一鐘)

●北京電 政團息·吳景濂擬親赴洛陽一行、(十七日下午一鐘)

●北京電 諫(十六)閣議、更正王天培爲黔軍第一師長、彭漢章爲黔軍第二師長、(十七日下午一鐘)

●北京電 湘電、趙軍已有敗徵、

●北京電 曹銳運動王承斌督直、已爲省長、曹勸從緩、(十七日上午十鐘)

●北京電 公府軍事處、已下組織令、分機要軍務參謀三處、(十七日上午十鐘)

●天津電 曹銳自言晉京解決魯案問題、組閣不參加意見、

●天津電 直王薦吳顏組閣、徵洛吳同意、吳復主顏、對吳未提隻字、吳惶恐、已宣言本人如組閣、不用一私人、可容納各派人材、正與張伯烈駱繼漢交換意見中、

●天津電 熊克武代表李某、秘密來津、曹循袁項城例、飭津造幣廠趕鑄紀念幣二十萬元、

●天津電 吳部羅家衡至顏惠慶宅、勸顏勿組閣、并令顏薦吳自代、不歡而散、

●天津電 田中玉免職與益威上將軍同時發表、外團嘖有煩言、顧維鈞因此辭職、(以上十七日下午四鐘)

●天津電 銑(十六)日議會電中央、請裁巡閱督軍兩職、以符憲法原則、

●天津電 津造幣廠奉令鑄曹錕就職紀念幣三十萬、該幣一面爲曹肖像、一面爲國旗、並刊紀念銀幣四字、已擬就模型、請示鑄造、(以上十七日下午十一鐘)

●濟南電 鄭士琦諫(十六)電府院辭督理、擬俟接覆電留、即就職、

●濟南電 田中玉眷屬、今午後二點、專車赴津、

●濟南電 各文武官員往賀鄭、 概未接見、(以上十七日下午五鐘)

●漢口電 湘訊、譚軍張輝瓚佔醴陵、唐生智退株州、新河方面戰甚烈、劉叙彝親在前線督戰、以大砲向長沙轟擊、城內大震、外領要求兩 軍畫長沙於戰區外、尚無結果、

●漢口電 援湘軍已向新牆湘陰進發、

●漢口電 劉鉶部六團長袁植、删(十五)赴姜畬、途被部下槍斃、所部三營、一歸吳劍學收編、一被魯滌平調去、餘潰散、唐希忭一團、亦爲魯調赴湘鄉、

●漢口電 馬濟今晨八點、起程赴岳、將近車站、忽有火藥炸裂、傷連長一、衛兵五、馬無恙、(十七日下午三鐘)

●漢口電 馬濟因事留漢、篠(十七)晨七點一刻、始專車赴岳、黎明蕭派楚安艦赴漢迎馬、六時到站、蕭擬親來送行、先派軍樂連至站、 適王惠橋街張興發鞭砲店炒藥失愼、硝磺炸裂、聲如巨砲、坍屋兩棟、死十人、軍樂連長及兵士五六人、均受傷、馬濟亦受虛驚、蕭臨時改派張聯棻代送、

●漢口電 外交委員會銑(十六)宴商界、決召集武陽夏各團體、聯席會議、討論對日進行、篠(十七)函後援會定期召集、(以上十七日下午五鐘)

●香港電 陳天太覃(十三)午電告、楊坤如因惠城彈乏糧絕、派李益三赴橫瀝要求鄧演達團長、乞聯軍緩攻、惟楊居心叵測、恐乘機逃、已令各部戒備、寒(十四)續電云、現鄧偕李來惠、據云奉帥令商楊投降事、擬删(十五)派李進城商辦法、銑(十六)出城答覆、請我軍准通過、經商友軍同意、删(十五)陳天太連續來三電、報告删(十五)晨、楊坤如部由惠北門涉水衝出、同時七女湖之敵數百、來襲水北、徐旅腹背受敵、退出水北、天太帶覃廖兩團渡河、率同徐旅反攻、經將敵擊敗、一部向派尾潰散、餘仍退回城死守、料楊坤如已在逃、

●香港電 許軍旅長孫本戎陸學文删(十五)由閩南抵省謁許、

●香港電 由閩南回粵之陳炯明軍、文(十二)開抵目的地、林虎是日到老隆、分兩路援惠、一聯合李易標陳修爵、在河源方面反攻、頗得手、許軍有被圍勢、許令石龍莫雄部星夜赴援、一洪兆麟部、由三多祝反攻平山、惟滇軍取背水陣死守、洪軍未得手、

●香港電 楊希閔寒(十四)電、令北江滇軍廖行超朱世貴趙成梁、各調千人回省聽調、

●香港電 兵站部裁撤後、指定滇軍兵站費、每日千四百元、許軍二千餘元、

●香港電 廣州各界討曹示威運動、定禡(二十二)舉行、(以上十七日下午七鐘)

●福州電 攻廈事中止、删(十五)日起並無軍隊出發、應瑞軍艦又由金門開回、(十七日上午九鐘)

●淸江浦電 銑(十六)午後六師職員王希一、在途被自稱副官薛繼文妻扭稱、竊伊銀二百元、片送警署、現王已正式起訴、(十七日下午一鐘)

※特約路透電※

◎中國戰亂與匪患

▲十七日北京電 長沙消息、趙恒惕與譚延闓之休戰時間業已過去、北軍已得援兵而向前進、去長沙日里、長沙華人團體請領事團調和、但領事團決定不干涉、

▲十七日北京電 半官文告及張福來電文皆有被擄女教士二人業已釋放之說、但似未確、據今日開封消息、軍隊以魯山作戰匪易、而匪徒則又提出編入軍隊即釋放被擄諸人之要求、當道不允、令先釋綁票、然後開議、日前雙方正在談判中、

◎南北近事

▲十六日廣州電 中國青年會第九屆大會今日在此開幕、著名人員到者頗衆、大會之主旨爲造成人格、

▲十七日北京電 華字報現抨擊顧維鈞、因承認臨城案要求之故、顧已上辭呈、但未准、聞華人方面云、列强以中政府對於田中玉一面免職、一面給以最高軍人榮銜、頗不滿意、

▲十六日哈爾濱電 滿洲里中國稅關職員英人克羅克氏及俄人羅索夫氏昨在滿洲里郊外中國境內巡行時爲赤俄兵士拘入俄境、稅關當即呈報中俄當道、一面停止對俄交通、昨夜被補諸人、皆已釋出、交通已復、

◎德國之不安狀況

▲十六日柏林電 漢諾佛省有共產黨員領袖百人被拘、因擬召集工人大會也、麵包價格始暴漲、居民大憤、今日各處有麵包示威者、皆經警察驅散、但有組織之少年男女團、乘警察之不備、擁入店舖、搶取麵包、警察未到、彼等已星散、今日市議會前有失業者作示威行動、則未與警察衝突、有三人爲槍彈所傷、他處示威行動、則未有流血事、午時柏林情形、愈形吃緊、數千暴民內雜婦女、羣集於市議會四周街中、連搶麵包店兩家、並在市場附近攔阻汽車、警察驅之不散、乃用刀槍逐之、卒有代表若干人往見市長、要求立即接濟每人麵包兩個及煤肉等物、並發一百萬萬馬克、市長允予以優惠考慮、

▲十六日巴黎電 德代使謁晤法總理、現悉曾與賚定代表始退、

▲十七日倫敦電 泰晤士報洛波業訪電稱、魯爾實業界領袖、決定照會請當道、告以無從籌款以應付工資、不得已惟有停閉煤礦與工廠、

▲十六日柏林電 聞仁頓銀行資本、將爲五千萬萬馬克、農業及工商業各認半數、

◎英帝國會議中之經濟會

▲十六日倫敦電 商部大臣格里稷今日主席於經濟會議、討論技術研究之合作問題、繼討論帝國學院之將來、決定將此全部問題交委員會調查報告、午後集議時、郵務大臣蘭文斯爵士報告帝國郵電交通之不美滿情形、會衆通過下述二條議案、㈠殖民地與印度之代表應加入帝國交通委員會、㈡對於國有之太平洋海電、予以完

全之援助、(三)關於帝國無線電讓與權應以優先權給予英人公司、蕅文斯爵士稱、英政府打銷以意國某口岸爲轉遞東方郵件地點之議、因此舉能否有郵寄迅速之結果、殊爲疑問也、換言之、任何辦法總可使郵寄迅速、然經費增多、得不償失、又稱大東電報公司現已恢復戰前效率、凡拍往印度澳洲重要地方之電、平均三四小時內即可傳到云、

◉英國救濟失業辯論

▲十六日倫敦電 工部大臣巴羅爵士今日在倫敦演說、駁斥政府不救濟失業之責言、謂政府所擬救濟失業之新經費、內有橋梁工程一千四百萬鎊、補助各當地官吏舉辦安置失業人各種工程一千萬鎊、又振興商業一千二百萬鎊、及鐵路公司改組計畫一千萬鎊、至於住宅政策、今未能大行擴張、其故以建築業之精練工匠今甚缺乏也、政府甚屬望帝國經濟會議、有以分配人力、而墾闢市場之組織、孟台格爵士稱、澳相卜魯斯贊成移民入居殖民地之說、殊可欣慰、蓋此乃最有希望之進取辦法也、

◉英國之無線電臺爭執

▲十六日倫敦電 據郵務大臣蕅文斯爵士之言、郵局與馬可尼無線電公司間關於發給執照准該公司在英國設立無線電台以與殖民地新築電台互通電信一事之爭執、係政府電台與公司電台劃分營業之問題所致、七月間帝國會議定公獎辦法、但公司卒變計不允、郵局乃擬依照地點劃分營業、即加拿大與南斐無線電信由政府電台傳遞、而印度澳洲電信由公司電台傳遞是已、政府現正趕辦電台工程、俾於一九二四年內通電、

◉荷蘭之海軍案

▲十六日海牙電 第二議院今日開始討論與海軍以防荷屬東印度議案、社會黨議員胡根化爾孜氏及自由民治黨議員瑪卿氏加以反對、其他十六議員表示願參與討論、社會民治黨及荷蘭職工會聯合會會謀上書反對此案、有一百萬人簽名、此書於開會時呈遞議長、

◉法捷之酬酢

▲十六日巴黎電 捷克斯拉夫總統瑪薩立克氏已於今晨行抵巴黎、大受歡迎、晚由法總統宴待、瑪氏謂法國承平時及患難時均可依賴捷克斯拉夫爲助、瑪氏又贊成法總理普恩賚氏所抱賠償及其他條約必須完全履行之見解、

◉各國近事記

▲十六日巴黎電 紐約來電稱、喬治氏所倡英美互訂協約保持和平之議、美國未見若何歡迎、白宮因此議發諸私人、非以英政府之名義出之、故不允有所評論、美各報亦多冷淡處之、

▲十七日華盛頓電 航務部決議鞏固北大西洋英國五路航線、而取銷目下之經理制、現議大減所用之船數、

▲十六日巴黎電 塞使署否認王太子有病消息、病者爲其弟務治、

▲十六日巴黎電 賠償委員會正式聲明布國於十月二日繳付賠欵值金佛郎二百十萬枚、

▲十六日墨爾邦電 澳政府所派調查虐待前德屬新基尼島土著之委員康寧氏提出報告、謂所傳皆屬子虛、當地行政官現方竭力扶持關於土人之最高主義、

▲十六日巴黎電 紐約時報接非列濱消息、謂非人決計達獨立目的、

▲十六日紐約電 銀行團已允籌募芬蘭一千三百五十萬元年息六釐、實收九六之公債、

▲十七日馬尼剌電 明達諾境拉諾湖之摩羅人殺死白格倫學校教員兩人、警署曹長一人、警察八人、現請軍隊前往鎮壓、

❋公電❋

●北京通電 各省衙門均鑒、本日令、胡鳳舜授爲陸軍中將、孫棣三授爲陸軍少將此令、簡任職存記歐陽楷著交農商部酌量任用、王崇閣張文熙著分發直隸、周稱芹艾德元著分發江蘇、交各該省長酌量任用此令、海軍總長李鼎新呈、科長秦玉麒因病呈請免職、應照准此令、海軍總長李鼎新呈、請任命陳心蔚陳可濬朱偉林振華爲科長應照准此令、海軍總長李鼎新呈、請任命許文貞署科長應照准此令、署農商總長袁乃寬呈、僉事周璐祥另有任用請免本職、應照准此令、司法總長程克呈、請任命朱英署山東高等審判廳書記官長、應照准此令、司法總長程克呈、湖北高等審判廳書記官長王任懋請辭職、應照准此令、銑印、

●安慶來電 申新轉各省議會商會農會教育會各團體各學校全國國民公鑒、賄選竟成事實、憲法草率告成、騰笑友邦、貽羞萬世、本會等誓不承認、豬仔議員貪金賣國、無恥至此、願與國人共棄之、安徽省教育會省立學校聯合會諫、

●蘇州學生聯合會代電 各報館轉各團體均鑒、此次總統賄選、議士納賄、非但國民蒙羞、抑且友邦騰笑、當此外交緊迫兵匪不靖之時、而元首樞關與人民代表、先有此不法行爲、是惟恐大廈不傾、羣起而摧折之也、本會同人粗讀詩書、略知廉恥、羞與爲伍、不敢苟同、願隨諸君之後、尚伸義憤、共襄危局、謹揮誠以告、蘇州學生聯合會叩銑、

❋國外要聞❋

◉死於日災之各國僑民計數

▲駐日領事團統計 ▲以華人死亡爲多

字林西報東京通信云、據駐日各國領事團之調查、十月四日前調查之結果、各國僑民在東京橫濱兩地死於震災中者、共九百零四人、其中僅有一英人、死於東京、餘均於橫濱及其附近死亡、內中以華人爲最多、現所知者有六百五十八人、次爲英人、除印人未計入外、共死九十一人、再次爲俄人、死六十二人、印人死亡者爲三十八人、德人死十一人、丹麥死四人、此數雖不完全確實、然不久當更有精密之調查、此外尚有屍首多具、因日漸腐敗、即行火葬、未遑於屍體搜尋珍飾品、辨明其係何人、並不在死亡計算之列、其人今仍作爲失蹤論也、

◉德國特約通信

王光祈（九月十七日柏林）

▲德國人之音樂生活 (五)三傑以後之音樂(續)

(二)悲觀主義 悲觀思想之發達、亦與法蘭西大革命同時、其流入德國詩詞也、見於 Sturm und Drang 時代、其譜入德國音樂也、則自白提火粉始、所有十九世紀音樂、無不受此潮流影響、如薛滿Schumann伯爾柳遲Berlioz李斯志Liszt柏納謨斯Brahms 等其最著者也、其有以現狀爲滿足而不露厭世失望之態者、則其人之著作、必帶有幾分模倣前代古典派之色彩、如門登思宋Mendelssohn等是也、故悲觀思想實爲十九世紀音樂之特色、是所謂無病而呻耶、抑眞係有病而不得不呻耶、嗚呼、衆生方且酣歌醉舞於物質文明强權勢力之上、彼音樂家、何爲而獨其此哀感也、

(三)客觀主義 世人多稱十九世紀爲主觀音樂發達時代、蓋以羅曼派之基礎、係築於主觀論哲學 Subjektivitat 之上也、其實吾人若就他方面觀之、則十九世紀以來之音樂、又無不偏於描寫事物、而用音樂以描寫者也、譬如白提火粉之著作、其一種精神痛苦之表現、尚係由樂中自然流露而出、彼故無意描寫也、至薛滿輩則對於此種精神痛苦、加以客觀的描寫、不復如前此之專用主觀的感覺矣、其末流遂發生所謂『命題音樂』Programmusik、即每篇音樂、均有一題目、以表示樂中所寫者何事、一如吾人作詩、先有題目、然後再按題作詩、以表明吾人所咏者何物、一言以蔽之、主觀音樂、係將自己感覺、於無意中自然流露、使聞者一聞斯音、立即與作者同其感覺、是作者與聞者之間、其作用爲直接的也、客觀音樂、係欲於音樂中、有意描寫其事、使聞者一聞斯樂、先須了解作者所寫者爲何事、然後再與樂中所寫之某事同其感覺、是作者與聞者之間、其作用爲間接的也、吾人每讀蘇李別詩、立即離愁滿胸、直覺良時不再、離別須臾、有如蘇李、身處其境、再讀江淹別賦、則須先知江淹所描寫者爲何事、然後始感覺文中所描寫之『春草碧色春水綠波』爲千古寫別佳句、此亦直接與間接之分、亦即主觀客觀之判也、

上述三種、即爲歐洲十九世紀音樂之特色、此外尚有兩事、亦頗惹人注目、其一、即十九世紀之音樂大家、同時多兼爲論壇健者、不但欲以其藝驚人、更欲以其說勝人、如薛滿則辦有雜誌一種、名曰『音樂新刊』Neue Zeitschrift fur Musik、伯爾柳遲則爲下列各報 Korrespondant, Nevue Europeenne, Courier de L'Europe, Journal des Debats, Gazette Musicale de Paris, 之音樂論文主筆、瓦庚來 Wagner則著有『美術與革命』Die Kunst und die Revolution『將來之藝術品』Das Kunstwerk der Zukunft『美術與風土』Kunst und Klima『將來音樂』Zukunftsmusik 等書多種、其餘如李斯志及史特老司 R. Strauss 輩更無不執筆爲文、以鼓吹其主義、持與前代專心製譜不好辯論之巴赫亨登以及『維也納三傑』相較、可謂頗異其趣、(十九世紀以前亦有許多音樂批評家、然大抵非音樂家自身爲之、) 此爲十九世紀之又一特點、其二、前代音樂家之著作、如巴赫、如摩擦耳提、如白提火粉諸人、在當時頗少知音、即間有一二了解之人、亦遠不如今日尊崇之盛、巴赫著作直至十九世紀中葉薛滿等所組織之『來比錫巴赫研究會』時、始行發刊巴赫全集、到一九〇〇年、復有『新巴赫研究會』之設、常常演奏巴赫著作爲之傳布、即巴赫最有名之 Matthaus=Passion、亦到一八二九年、始由音樂名家門登思宋尋出再演、距巴赫死時亦已八十年矣、若摩擦耳提晚年、更奔波流離、不能得一良好位置、即其最得意之趣劇 Die Hochzeit des Figaro、在維也納開演時、亦幾乎落第、至於白提火粉在維也納演奏其生平傑作『生風里』時、竟有人發爲譏刺之詞曰、『我寧肯給他幾個可崙、不願往下再聽、』孰知今日之摩白兩氏、竟爲人所重視、有如天神也哉、故十九世紀亦可謂爲善解古樂之時代、此又爲另一特點、惟所謂長於論辯也、善解古樂也、皆偏於理智作用者也、而音樂之要素、則全在感情、今人感情遠不如前人感情之厚、故今代音樂亦不如前代音樂之善、或亦爲其原因之一歟、吾嘗謂中國詩歌以藝術論、可謂代有增進、(如詩至排律、可謂巧到極處、)然而今人之詩終不如古人者、蓋以今人感情不如古人感情之厚也、詩之爲物、亦以感情爲其要素、藝術雖增、毫無神往、故無感情者、不能作詩、亦不能製樂也、質諸讀者、以爲何如、

❋國內要聞❋

（隨波）

◉北京通信

▲吳顏爭奪中之內閣形勢

正式內閣、現成顏吳爭奪之勢、然就事實言、則以吳景濂成功之分最較多、蓋利害所關、曹錕亦不能硬將顏惠慶捧出、其原因有三、(一)曹昔曾以組閣許吳、今如廢約、則吳惱羞成怒、或將有所挾制、(二)吳最近兩月中、與津系打成一片、津系以內閣落在顏手、與本系政策之發展、決不能毫無瓜葛、故曹銳王承斌邊守靖、皆爲吳幫忙、不容他人掣足、(三)不用吳景濂而用他人、則無論顏與非顏、決通不過國會、多事自擾、曹錕亦必不願出此、至於酬庸之說、則曹氏左右、固認爲不成問題、且政治舞臺、過河拆橋、本爲常事、亦無講求信用之必要、曹之所以不敢拋棄吳氏、特因其以津系爲後援、國會爲利器耳、

吳現時尚待攷慮者、厥惟兩事、一何以對付擁附之武人、二何以籌出上臺費、蓋今日吳(佩孚)齊馮三頭協定內閣說、雖未必可靠、然此三人、實確無一滿意於景濂者、所幸內有曹銳、外有王承斌、極力代吳圓場、或無大問題、聞曹前日傳見馮玉祥、謂我非無意顏駿人、設此時向國會提此、正是資糧於敵、安能通過、不如先令達伯一試、俟其幹不了時、再以駿人提出、無復難關矣、馮因此不再斷斷爭提顏閣、若吳佩孚之不滿、曹已允派人疏通、且聞洛派人言、子玉亦料到景濂決幹不久、無干涉意、此外蘇齊一人、亦自易於諒解、惟籌欵一事、吳景濂毫無把握、日來集其三三親信計算、上臺費至少須五百萬元、吳素與金融界無來往、又不長於經濟學、不但五百萬、即五十萬亦無羅致之把握、外間雖有同成借欵之傳說、即能辦到、亦必在內閣成立以後、故吳對於財長一席、正在四面拉人、蓋欲以籌上臺費爲提出之條件也、

若夫閣員之分配、人或以爲困難、而實際並不如此、前晚王承斌在吳景濂私宅會議、據王轉述曹錕之言、謂外交除顧少川、無較佳者、顧且與達伯有蘭譜之誼、必能合手辦事、內務農商交通均可仍舊、不必更張、(吳景與高凌霨決不能合作)海軍陸軍、可由我自定、財政可預擬一個標準、以有力籌欵而名譽尙佳者爲合格、教育司法兩席、達伯欲與誰則與誰、我不過問、由以上之言揆之、則組閣云者、實無組可言、吳景濂即如願以償、亦不過作個光桿總理、海陸所謂曹自定者、大概陸錦任陸軍、杜錫珪任海軍、均有八成局面、財政已如上節所言、殆將完全以投標式行之、惟有一例、張三李四有錢即得、僅王克敏一人、須除外耳、司法之程克、將與李鼎新同落孫山、教育向來無人要者、故曹將此與司法一併交吳景濂自覓、實則曹自己夾袋中、亦絕無一長教之材料、落得交吳便宜行事、以全其面子、吳初擬以敎長與羅家衡、恐教育界不同意、今改爲與有聲望者、而以羅爲教次、明知其不來、然後以羅代部、可以居教長之實矣、

愚述至此、有一段軼史、亦可補入、當擁閣謀補苴時、苦於無教長、由王承斌示意吳景濂、請其轉告彭允彝、謂若願回來、請其發一通電、只須言六月十三日以後之黎氏所謀、本人並未參與、吾人即可言歸於好、吳果作函徵彭同意、彭以爲若眞如此、將更爲教育界所不容、遂婉言謝絕、不能遵命、由是言之、教長一席、聲名狼藉如彭允彝、尙不肯爲、其他更無論矣、

◉吳顏爭閣與曹銳來京

曹錕入京五日、而正式內閣尙未能組織就緒、則此中之必有暗礁、已可想見、吳景濂爲大選元勳、組閣之事、自有舍我其誰之概、連日召集黨羽、密商進行方法、不遑餘力、以謀其閣員名單已經擬就、一大致爲外交顏惠慶、內務馬驤、財政賀德霖、農商錢崇愷、司法易次乾、教育駱繼漢、交通陳策、陸軍唐繼虞、海軍溫樹德、吳氏夾袋中人材濟濟、故總理雖未確定、而爭閣席者則大有其人、如羅家衡盧信劉彥等、皆勃勃欲試、思得一席以爲榮、說者謂此項名單、即使可靠、恐亦不過初稿、斷不能認爲決定也、吳雖力欲組閣、而各方空氣對吳、非常之劣、兩院中各派議員此次對於大選、與吳合作、各有目的與關係、初非彼在國會有絕對之勢力、惟曹以吳出全力幫忙大選、論功行賞、理應酬以閣揆、故頗有以吳組閣之意、後得各方反對表示、不敢遽爾決定、而一方又不能即請他人組閣、致招吳反感、此閣事所以停頓也、

依昨日(十四)形勢觀之、顏惠慶之說、仍頗有力、顏爲吳馮齊所推崇之人物、且於北京新聞界佈置有素、故空氣亦甚爲濃厚、蓋吳景濂所遜顏之資格、爲「大選之元勳」爲「北京國會之頭目」其缺點則爲與直派武人無多關係、而顏惠慶則瞭然於吳景濂之所短、即請出直系武人說話、且利用新聞政策宣傳、謂「外交險惡、苟非爲外人所贊成之外交系組閣、恐難緩和、」日來吳顏之競爭此席、各已出其全力、五花八門之鼓吹、手術層出不窮、惟顏派之主張、以鼓吹顏氏組閣爲止、對吳尚不致得罪、以所謂國會一關、爲必經之途、不願自陷絕地也、而吳派之對顏、則竟不客氣、戟指申申而詈、亦殊有其理由、自吾儕眼光觀之、吳顏兩派實不過伯仲之間而已、

所謂內閣問題、至昨日止仍是吳顏抗爭之局、高凌霨雖亦有不出一個月正式內閣必須成立之表示、則高內閣之爲暫時局面、殆無疑義、昨日外間且傳布高閣閣員名單、如王克敏財政、雲章農商、馮玉祥陸軍、杜錫珪海軍者、未免近於臆造、蓋在此過渡期間、一切必皆維持現狀、不事紛更也、新閣旣不久即須實現、因而以候補者自命之人、自不能不積極進行、以期達其目的、就表面觀察、吳之活動、實較顏爲顯著、觀於大選未成以前之種種要求、與大選旣成以後之各方排布、即可知其慾望之奢、並以衆院延期雖經公布、但所延長者僅爲議員執行職務之期間、並未提及議長、日來議員中持此說者極多、恐臨時會開時必不許吳更擁此席、使吳不於此時致最後之努力、攫得閣揆、過此以往、於國會方面旣不能維持舊日地位、更將何所據以獲取政權、此吳之所以日夕焦思、非一嘗總理滋味不肯罷手者也、無如事與願違、於此生死關頭之際、偏偏出一顏惠慶與之對峙、或遣使、或發電、或面談、又皆爲顏捧場、而對之力加排斥、以致曹錕受其影響、亦一變其前此游移不決之態度、而漸爲堅決之表示、聞前日曾派人向吳示意、謂當局亦深知議長才具、足以擔當天下重任、惟立法機關關係尤爲重要、深望終始主持、期政府議會互相提携援助、而後國事乃易於進行、且大選成後之第一屆內閣、設即屬諸大選會之主席、尤未免貽人口實、謂以政權爲酬庸之具、以議長之深明大體、當能諒此苦衷云云、吳聞言之下、嘿然者久、迄今已有一二日、尙無明白答覆、據深知內幕者云、吳之後援本在津門、京中空氣旣不甚佳、自不能不求之於都門以外、昨日天津方面已來了一枝生力軍、其人爲誰、則曹銳是也、外間有謂曹銳此來、係對於直奉和議有所建白、蓋彼日前在保即有電話達曹、謂欲來京面商要公、經曹錕覆以留緩、故先由保赴津、近因趙玉珂鮑貴卿先後自奉歸來、陳述彼方情形、故彼又決入都、『貢獻己見』此言雖非無因、然是行之主目的、則仍在於爲吳盡力閣事、吳派聞曹銳之來、無不歡欣鼓舞、視爲大功垂成、唯究竟誰勝誰敗、尙須看吳顏奮鬪之最後五分鐘耳、

◉曹錕以臨案爲覲賀交換品

曹錕就職後、外交團連日覲賀、對於臨案、似不無要挾之意味、然絕非外交團全體意思、當外交團會議時之開談、一二國公使自不免以臨案與覲賀、强爲拉扯、然其餘各使多冷淡置之、而交民巷方面已乘此透出風聲、謂臨案不得圓滿解決、十五日不能覲見、曹錕對於此種風聲、不免有意外之顧慮、彼方欲借捐國際之風光、以鎭壓宇內、視外交團之覲賀、有莫大之關係、惟其求之愈急、故受制亦愈甚、外交團中旣有此要挾、遂不得不履行臨案要求、以滿足其意、前日(十二)顧維鈞與領袖使府禮德在外交部會談、自下午四時至八時許、府氏尙未去、所談內容、當然與臨案及覲見問題有關係、經此一度談話之後、外間即有臨案要求已決定容納、使團覲見亦不至延期之說、昨日(十三)閣議、果由顧維鈞提出討論、對於臨案通牒、決定完全承認、覆文已由外部擬好、在席各人傳觀、均無異詞、至對於田中玉、則勸其辭職、即以准其辭職方式發表命令、顧全體面、繼任問題、依山東軍界形勢、即以鄭士琦接替、以免引起重大反響、閣議散後、由顧維鈞吳毓麟入府報告、曹錕對於承認臨案通牒、自無異議、惟以田中玉尙無願辭之意、對於免田一節、頗覺躊躇、經顧維鈞力爭、謂不免田中玉、臨案即無辦法、本人實不能再當交涉之衝、吳毓麟亦謂覲見日期已迫、不宜再事猶豫、結果乃照閣議決定、一面另畀田中玉以崇銜、顧維鈞出府後、即囑部員正式發出請柬、訂於十五日上午十一時、在公府招待各公使、至田中玉之去留雖已無問題、而關於繼任人物、則又發生小小波折、原來十三日上午、齊燮元有一電抵京、謂魯督如果易人、則請以馮檢閱使繼任、馮使軍旅整嚴、到魯必可消弭匪風、得外人之信仰、曹氏得電遂大形躊躇、當召左右親信密議、僉謂馮氏驅黎有功、自當優予位置、況又經蘇齊密電力保、若不依允、於馮齊兩方均不圓滿、然山東軍界空氣嚴重、如去田而不以鄭繼、必致發生重大之反響、屆時如撤回命令、則威信有傷、硬幹到底、又恐促成時局破裂之導線、且鄭士琦繼任魯督、已經閣議通過、亦不宜輕易駁回、致內閣面子難堪、經各人縝密考慮、乃決定維持閣議原案、以鄭士琦繼任、一面另向蘇齊說明苦衷、而此案乃告一段落、然田中玉免職之命令、則因此又耽擱若干時間矣、

至於田中玉此次來京、雖由於曹錕之電召、然田氏實爲覲賀、昨日(十三日)上午晉府、下午赴國務院時、對於自身地位之更動、均表示個人去留不成問題、惟用人行政受外人干涉、則於國家主權所關甚大、惟政府尙有把握、犧牲一督軍而能換救全國鐵路、則個人亦極所甘心云云、其詞意之間、顯有不願犧牲地位之意、聞田氏到京、曾遍訪曹錕左右、曹側諸人大都勸其自辭、田唯唯否否、無決絕表示、後津方以電話與曹銳左右商談結果、允田之要求、爲一種條件的免職、田氏仍不甚滿意、嗣知顧維鈞爲疏解使團覲賀起見、力主免田、已無挽回餘地、乃大懊喪、已於今日(十四)忽忽出京、遄回濟南、臨行時曾大罵外交當局媚外不置、

至外交團方面、自接到外部請帖後、大致已無異議、英法與西班牙三國公使、初雖有不願參與之意、繼亦決定前往觀賀、據聞駐京各國公使已分別將十五日入府覲賀之人員銜名、開送領銜使府禮德、由府使領銜送達外交部、訂於是日上午十時全體入府覲賀、公府方面、已由大禮官黃開文與外部交際司長佈置一切、曹側諸人惴惴然唯恐外交團不肯覲賀、至不惜以承認臨案通牒爲交換、一旦得此、喜可知也、

「附外交部所擬臨案二次覆牒」十月四日貴外交團來照、重提臨城一案、本國政府已鄭重考慮、對於九月二十四日去照所開意旨、及保證之聲明、未能使貴外交團變更其旨趣、殊以爲悵、惟有看重貴外交團意願起見、將八月十日來照續加考量、關於賠償一節、貴外交團當能記憶本國政府九月二十四日照會中、曾聲明對於臨案被擄外人、願本優厚之精神、給予公平償恤、並願就八月十日來照所開三項辦法、爲分類核計之根據在案、至此外個人之附帶賠償問題、本總長前述之意旨、可聲明本國對於該項內所指之損失、主義上亦能贊同、認爲一種附加核計之根據、但此項損失之性質、及其適當之數目、留待後日之討論、八月十日來照內懲罰項下所開之中國官吏四人、曾於九月二十四日去照聲明、內有三人早已免職、其一亦經依照本國法律正在議處、現本總長可爲貴領銜公使告者、前交陸軍部議處之山東督軍田中玉、業經該部呈復本國政府、已於本月十四日據情呈奉大總統命令、准其免去職務矣、本國政府以內地各處土匪騷擾、危及安分之外國僑民、深知有痛剿之必要、此項土匪、旣經臨城刼案、近又發生貴外交團十月四日來照所提之鄂豫兩案、本國政府爲早日肅清起見、定有剿匪計劃、業於九月二十四日去照聲明、自接貴外交團十月四日來照、本國政府又重行嚴令各省長官加緊痛剿、以盡厥職、至關於改良護路辦法本總長曾於前照聲明、爲中國目前內政要舉、應負之責、未嘗放棄、本總長特再聲明、本國政府對於外交團有意提出之各種計劃、雖難承受、但對於外交團之關懷路警問題、及其襄助之盛意、深爲感紉、本國政府深信所採嚴厲之剿匪計劃、與夫新訂之護路辦法、定能使外人在中國內地旅行及居住之安全、益臻鞏固也、須至照會者、

◉曹派對付環境之計畫

北京某通信社消息云、曹錕就職後、日日惟聽見組閣聲浪、其實內閣尙爲次要之事、急於辦理者則爲對付環境、聞其決定辦法之大綱、爲和奉聯段平湘定粵、至於浙江之盧、料定其不敢單獨行動、目下惟有置之不理、川事仍聽楊森對付之、和奉之空氣、雖爲極高、但奉張有兩個大條件、不易辦到、㈠熱河須讓與奉人、㈡直軍在京奉路西段之設備、須一例解除、此二事、固不能辦到、然則雙方仍惟有維持現狀而已、聯段之主張、出自吳佩孚、吳致曹電、謂合肥爲國元老、應由政府特加優崇、並奉以相當年俸云云、據段左右言、目前功高望重、南只有中山、北只有合肥、中山與北洋派毫無關係、在北方亦無實力、而段則反是、且曹吳皆由段之提携、自應有此一著、但段尙無表示合作耳、此外平湘所以穩長江、定粵所以安閩浙、不久必將實現也云云、

保肺漿

人身吸清氣呼俗氣莫不主乎肺經如肺經萎弱即氣滯體虛百病叢生矣故肺之關係人身强弱大焉本藥房發行「保肺漿」一藥有潤肺止咳化痰之功專治肺癆肺炎乾咳痰咳氣喘氣逆咯血吐紅五癆七傷等症不論新陳輕重服之無不獲效如無病之人隨時常服功能預防一切肺病際此冬令金風猛烈患咳嗽病者幸勿自悞

價目 大瓶洋一元七角五分 小瓶洋一元

上海四馬路 太和大藥房 發行 各埠各大藥房均有經售

治咳如神

女子解放聲中之助力

五洲衛生談

自歐風東漸、男女平權之說起、女子解放聲浪、高唱入雲、值此羣情澎湃之際、吾人須有爲吾女界同胞告者、諸君雖懷抱利器、思一袪數千年來柔弱委靡之積習、起而與男子共同擔負家國責任、風氣所尙、志固可嘉、但吾國女子、體質素來孱弱、迥異男子、使一旦身膺繁劇、能否勝任愉快、實爲一大疑問、故諸君欲克償厥志、治本之道、必謀身體健康始、而健康之術、則本藥房所售之女界寶與月月紅、誠爲諸君奮鬬途中一大助力也、女界寶主治體虛血少、經水不調、赤帶白帶、難產流產等症、故孕婦餌服、舉子必健、常服尤能見活潑精神、消淨瘀血、淸健體軀之效、至若月月紅、則專治白帶、白淫、經閉、血枯、一月數至、或數月一潮、以及瘀血內積、腹脹氣塊等症、一經試服、活血通經、平肝消鬱、將永無經期錯亂之虞矣、『惟孕婦忌服』夫女界寶與月月紅、概略旣如上述、雖功效微有出入、而殊途同歸、固均爲吾女界益身健體之聖品、殆無疑義、甚願熱心解放、服務社會諸女士、分別病況、對症服藥、先免除身體上一切痛苦、而後致力於社會事業、微獨可怖之病魔可除、身體之健康可保、抑亦邦家之幸福也、不禁跂予望之、

女界寶 月月紅 各每瓶一元 每打十元 上海四馬路棋盤街五洲大藥房發行

瑞和洋行 禮拜四拍賣

回祿貨

瑞和洋行 禮拜四拍賣

奉會審公堂諭

D 944

瑞和洋行 禮拜四拍賣

水漬食米

D946

禮拜五拍賣

上等古玩

魯意師摩洋行

創始自同治十三年 即英一千八百七十四年

禮拜五拍賣

淨漬貨

寶和洋行 禮拜五拍賣

瑞和洋行禮拜五拍賣

D939

寶和洋行 禮拜五拍賣

押款地毯

D937

壳件洋行

始創自同治九年 即英一千八百七十年

禮拜六拍賣

著名汽油船

禮拜六拍賣

獵器

魯意師摩洋行

創始自同治十三年 即英一千八百七十四年

D949

寶和洋行 禮拜六拍賣

上等男女皮鞋

D 938

禮拜六拍賣

魯意師摩洋行

創始自同治十三年 即英一千八百七十四年

498

三發洋行

奉法公堂諭

禮拜六拍賣

化妝品 絲襪 聚源 各式祥

D949

壳件洋行

始創自同治九年 即英一千八百七十年

禮拜一拍賣

舊鐵皮

壳件洋行

始創自同治九年 即英一千八百七十年

禮拜二拍賣

木板

D947

遺失提單

甲B 6239

遺失存摺

甲B 6235

遺失作廢

乙B9504

聲明遺失

甲B 6233

遺失聲明

甲B 6213

棧單作廢

甲B 6212

失票聲明

乙B

遺失田單

甲B 6144

遺失存單

甲B 6122

聲明支票作廢

丙B1469

受盤聲明

甲B 6236

收盤聲明

甲B 205

受盤聲明

甲B 6233

出盤聲明

甲B 6234

盤店聲明

6246

聲明廣告

甲B 6248

曹仁茂協記啟事

甲B6218

元慶會啟事

甲B6193

安德臣大律師啟事

甲B6241

劉懷德答友

3916 甲B

永心鑒

甲B6194

上海公共會審公廨公告

甲B5983

謝慶隆銅錫號

乙B9325

夥友報

第八期出版十五文郵寄附郵五分 發行處上海金隆街商工友誼會

乙B9509

有機器出售者鑒

汽車出讓

乙B8316

新式汽車出讓

丙B1299

存貨出售

甲B 611

呢帽出售兼修理

5859

催眠術

中國精神研究會

老大銅鐵床減價一個月

東

華洋銅鐵床

專售大小銅床鐵床公司

乙B8387

大中華銅鐵床公司

銅鐵床廉價

乙B8818

南洋銅鐵床

特別放盤照本出售

乙B8620

美西銅鐵床

招請外埠經理

乙B8649

招請繪圖員

乙B6621

延聘西席

乙B9517

星期法政學校

乙B4163

捉拿騙賊董思永賞格

工廠召盤

良好工廠召租

乙B9474

有屋出頂者鑒

乙B9248

廠地招頂

甲B6206

吉房招租

乙B9496

吉屋分租

甲B 6209

吉屋招頂

乙A0989

洋棧召租

6171 甲B

新式店面召租

乙B8864

汽燈

此燈內部構造與從前大不相同 無論內外各部如油壺中心 均可拆脫 此燈可保永遠可用

乙B4118

美商怡元洋行 河南路十七號

感謝程鳳生醫生

新久白濁痊愈

白濁

效驗神速

德和

丙B1167

德國柏林大學醫學博士 前任德國皇家醫院醫生 江逢治

（三八四四）

立止白帶丸

白帶

女科聖藥

德法

丙B9441

調經丸

無敵牌生髮鑷花精及原料

感謝程鳳生醫生

瘰癧子頸聖藥

瘰癧丸

乙B9012

立效遺精丸

遺精

白濁救星

白濁

三天痊愈 果然

德法

丙B1448

非常靈驗

癩疥瘡藥

丙8431

感謝英醫士兩種靈藥 費伯廉房藥生濟

調經白帶丸

曾伯廉痧疫藥水專治

肚痛 瀉症 赤痢 霍亂 絞腸痧及腹痛

此奇異之藥 用以救活人類生命之多 及減少吾人所感受痛苦之效力 實為世界上任何藥之所不能及

更有一事 應請諸君牢記者 即此藥一劑 立止肚痛 若治極重之瀉症 至多亦不過三劑 總之此藥治愈病症 屢奏奇效 百不爽一也

此藥乃植物性之化合物 各地各處 均有出售

（二）

風寒之來陰暗如賊

風寒如小竊常潛入人體不知不覺若非保護得宜每不能免

如服司各脫乳白鱉魚肝油則君可普自珍攝因

氣力既增長自無咳嗽傷風等病

君何不即購司各脫油一瓶而常服之以觀其效

各大藥房出售 著名已五十年

商標

SCOTT'S Emulsion

（三）

養犬新法

美國最新發明療犬百病之法 種類及飼食方法 印有專書 說明之 索即奉 並不取費

紐約格羅弗公司啟

H. CLAY GLOVER CO., INC

129W WEST 245 TERET NE RYOK, U. S. A.

破天荒未有之奇方○愈後永遠斷根

肝胃痛

百花散

儲蓄 致富正道

本行為勸勵儲蓄起見 辦理各種儲蓄 章程繁細 不及全載 茲摘要數例如左

▲定期半年 息六厘 定期一年 息八厘 十元以上即可開立存單（甲種）

▲定期三年 息九厘半 可按月取息（乙種）

▲存洋三十七元六角八分八厘 滿十年可得息洋一百元（丙種）

▲存洋三百十九元 除三年內每月可取本息十元（丁種）

▲存洋一百元以上五年期 可得息一分二厘 每半年付息一次（戊種）

▲每月存洋一元 滿十年可得本息洋二百零八元九角七分（己種）

▲每月存洋六元五角七分九厘 滿五年可得本息洋五百元（庚種）

數目多寡 期限長短 各有規定 詳細章程 函索即寄

上海 新華儲蓄銀行 啟

地址 上海天津路鴻仁里口

電話 中央四七一四號

總行設在北京 戊2440

津行設在天津法租界

國內要聞二

所謂廢督方案 ▲改爲十大軍區

兩年以來、因國民要求廢督裁兵甚烈、故黎元洪於去年來京就職時、有廢督之宣言、迨受事之後、僅將新任之督軍改稱督理、致督軍與督理並存、而督理之擴張師旅、干與民政、截留稅欵、一如督軍、曹錕就任、亦欲從字面上做一二件迎合民意之事、乃有廢督改設軍區之議、聞近兩日來居仁堂所召集之直系要人會議、擬廢去巡閱使督軍名稱、改設軍區、分全國爲十大軍區、每區設軍區長一人、以資統轄軍政事宜、所謂十大軍區者、即直魯區・豫湘鄂區・熱察綏區・蘇皖贛區・秦晉區・甘新區・川滇黔區・東三省區・浙閩區・兩粵區・而擬議中之軍區長人選、則爲直魯區王承斌・豫湘鄂區吳佩孚・熱察綏區王懷慶・蘇皖贛區齊燮元・秦晉區閻錫山・甘新區楊增新・川滇黔區唐繼堯・東三省區張作霖・浙閩區盧永祥・兩粵區陸榮廷・

惟人選問題決非容易解決、中間尚須經過許多變化、始能確定、張處是否受命、此時亦無把握、吳佩孚在直系中自是第一功人、直系之得有今日、皆吳一人之力、若其位置不稍示尊崇、未免有功高酬薄之嫌、且所謂軍區長、當然以直魯爲首席、吳因地盤關係、不得不退居第二位、更覺不宜、故又有單獨設置直豫湘鄂四省巡閱使、以便優遇吳佩孚之說、究竟結局如何、即當局者恐亦未能確答、按此項軍區計劃、實較現督軍制度其弊害尤大、民元都督、民三改稱將軍、袁世凱死後黎元洪繼任、就都督將軍兩種名稱、各取其一字改稱督軍、昨年黎復職、又改督軍一部分爲督理、所謂都督也將軍也督軍也督理也、名稱雖異、事權則一、而其貽害國家、則年甚一年、今曹又改設軍區長、是昔之一人僅能禍一省者、後將禍及數省矣、昔之一人僅能割據一省地盤者、後將一括而數省盡爲囊中物矣、試問此種變本加厲之計劃、其將以廢督自詡耶、自欺欺人、太愚弄吾民矣、

今後鹽餘已絕望 ▲預抵至民國十五年

北京財政、山窮水盡、至今日可謂極矣、每月軍餉政費、照數發放、非一千三四百萬元不辦、（以前積欠尚不計）收入方面、原恃鹽餘一項、爲唯一之點綴、僧多粥少、每屆發放、強取爭扣、即生無窮紛擾、當局者苦之、故此次張弧長財、竟將未來二三年內鹽餘一手抵用淨盡、以免此後各機關之爭扣、張弧之敢作敢爲、誠快人快事、其如京中各機關之生活費斷何、茲將鹽餘抵用數目、列記如下、㊀湖廣債券扣二十五萬元、㊁華比借欵扣一十萬元、㊂海軍餉提四十萬元、㊃一四庫券提三十五萬元、㊄直魯豫巡閱使提二十萬元、㊅支付券扣七萬五千元、㊆鹽務署薪水扣五萬元、㊇上海造幣廠扣七萬元、㊈日金九六公債基金扣七十萬元、㊉慈幼院及南開學校補助金扣一萬四千五百元、㊉㊀六十萬庫券每次還欵扣十五萬元、共計每月扣抵二百三十五萬九千五百元、

上列各項、係指定在民國十五年以前每月必須扣撥之數、其中㊀㊁㊂㊅㊆㊇㊈㊉等項、且無須財部開發支票、或外國銀行團能直接交付、或亦非撥付不可者、尚有零星逐次到期內外債、（銀行內國之墊欵等）未曾列入、至鹽餘關之舊賬、及各機關薪俸與軍警餉項、則又在以上各欵以外、夫鹽餘一項、本視磅價爲消長、近年鹽銷盛旺諸省、中央久無收入、試以近日磅價計算之、每年最多不過三千萬、乃指定用途之數、則已超過此數、將來非磅價疲落、鹽銷特暢、（鹽銷實以人口爲比例、非可驟然暢旺者、）鹽稅一項、恐不易言餘也、

金佛郎案否決後之形勢

金佛郎案、自經北京衆議院否決後、前日（十三）下午已由該院將議決情形咨達曹錕、糾紛多時之重案、在議會方面至此已告一結束、茲將衆院咨文錄下、爲通知事、案准大總統先後交議並咨催以庚子賠欵維持中法實業銀行復業、並協定十六欵用金佛郎償還、咨請議決一案、又准照議比美日本義法英和八國公使來照、暨比日法義四國公使節略、要求用金償還庚子賠欵、咨請議決一案、業經本院依法先後交付全院委員會併案審查、茲於十月三日開全院委員會併案審查、僉以交議兩案、政府應根據一千九百零五年換文辦理、經多數可決、由委員長報告爲適當、請議長以交議兩案合併表決、當以該兩案應否付二讀會付表決、在場議員三百十八人、起立者一百人、少數否決、依據衆議院規則第七十一條之規定、本案應行作廢、並依議院法第七十五條之規定、相應備文通知、即請查照辦理可也、此咨、

此案雖經衆院否決、而法國方面態度如何、則尚恐非如此直截了當、便能解決、聞法國議員加拉司等日前曾聯名向法政府提出質問、要求照達中國駐法公使陳籙、促其從速議結、惟陳籙答以未經議會同意、不便遽復、且此案影響國家金融極大、無論如何、須保全民主國家之精神辦理、但法政府仍堅持甚力、日前曾照達陳籙、內稱金佛郎償還一案、迄已遷延數月、未蒙貴國完滿答復、本政府深爲疑慮、貴國政府如無誠意履行條約、一任意破壞既成之議案、則本國政府惟有相機應付等語、聞陳已電達外部、報告真相、同時駐京法國公使亦奉該國政府訓令、昨已照轉外部、內中大意謂、金佛郎償欵一案、本國政府深盼早日議結、刻下貴國總統亦已就職、既成之議案、斷難推翻、本公使惟有靜待貴國明令之公布、幸勿宕延時日等語、該案既被衆院否決、未知當局如何辦理也、

正金請加郵傳部借欵基金

日本正金銀行北京經理武內和吉氏、因我國積欠郵傳部借欵第一次本金及各月未付之利息、計有一百三十四萬餘元之多、此外尚有手續廣告等費、約有十餘萬、計共一百四十餘萬元、雖屢經催索、迄無辦法、而原擔保品之京漢路收入、又被移作他用、故昨日致函於財交兩部、請援照借欵合同第七條規定、另選他項收入、以補助該借欵之基金、原函如下、㊀財政部鈞鑒、謹啟者、郵傳部借欵第一次償還本金、及去年十一月積欠每月未付利息、共計四十四萬六千七百五十元、關於此事、雖屢次催索、未見何等解決、荏苒至今、公債本利金償還期又屆、然屢次不還、益陷於困難之境、倘再無法辦理、實屬寒心之至、至本年第二次本利金已另函交部矣、務希貴部從旁催促、趕速解決、據聞整理內國公債已有變通辦法公布、對於本公債、自當亦有同樣之攷慮、以見事理之公平、請即儘先解決、是爲至感、㊁交通部鈞鑒、謹啟者、郵傳部借欵公債基金未付額、計第一次還本金、及大正十一年度十一月以後利息每月未付額、四十四萬六千七百五十元、並今年五月積欠本利金八十九萬三千五百元、共計一百三十四萬二百九十元、再加遲付利息及手續廣告費等、積欠共有一百四十餘萬之巨、中國財政信用、於世界市場中已損失殆盡、雖屢次催索、至今仍未見交還、甚爲遺憾、又十一月份之利息金二十三萬三千五百元、已屆交付之期、若不早爲設法、積欠愈多、將更形困難、現京漢鐵路之收入、已不能充當前載各項本利基金、照本借欵第七條、貴政府可以選定別種收入代用、務請迅速指定的欵、以作補充本基金之用、並希示知爲荷、

外交團注意中俄關係

中俄交涉問題、自加拉罕抵京後、外交團方面對此極爲注意、頃從某方面得一種消息、頗足供關心中俄交涉者之參考、據云、加拉罕抵華時、備受中國各界之歡迎、外交團覩此情形、曾向外交部詢問中俄關係是否已有變動、當時外交部有一種聲明、略稱中俄交涉、不過雙方協議通商等事、中俄關係、仍然保留從前之狀態、並無絲毫變動云云、外交團自得外交部此項聲明後、頗表滿意、遂不有干涉之舉動、蓋因此種聲明、足以證明在列強因俄不允償還外債、及履行舊約、不承認俄國以前、中國必能隨從列強對俄之態度也、外交團以此後北京政府必須仰藉列強、而財政問題尤爲要緊、故久已斷定北京政府不欲承認俄國、得罪列強、而失其援助、列強近因華人對俄代表特厚、故日前先微露其干涉之態度、現在外交團又深信中國必不敢先列強而承認俄國、此種顧慮已經冰釋、而在事實上、列強不但不表示反對、而對中俄會議、或且尚希望其迅速開始、蓋一面可使中國有利、且於他國無礙也、又蒙古撤兵如若實行、列強亦贓爲可喜、蓋俄國在蒙駐兵、實爲俄國在蒙古的特殊利益、且反乎華會之精神、如蒙古撤兵、即是在蒙古恢復『門戶開放』『機會均等』之原則、而赤軍自蒙古撤兵之結果、俄國在遠東之宣傳根據地、亦將從此喪失、故列強認爲可喜也、

議諷中國政局之外論 ▲謂華人反對曹錕終徒托空言耳

字林報社論云、外交團已於星期一日謁見曹錕、凡希望列強否認此次特異之選舉者、可勿再抱此妄想矣、吾人於社論中、殊不欲作不快之語、但觀中國現狀、吾人對於此事、實祇有非笑則哭耳、議員之舉曹錕、斷然爲賄賣作用、毫無可疑、彼等之醜聲、可謂已達於全世界、無遠勿屆、廣州孫中山、已宣言將於兩星期內攻破惠州、出師北伐、並以此旨鄭重通告於列強、其他人物自士紳以至新聞記者、自督軍以至地保、亦均憤氣激越、倡言反對、但殊鮮實行之傾向、質言之、一唱百和而已、此次賄選激起之反對及恐嚇、自較以前他事所引起者更爲顯著、但將來必仍是一場無結果、同時外交團因恐日本公使先遞國書、搶取上風、故認全體遞送謁刺爲必要、並附以照例之慶賀及援助之允許、曹錕受寵若驚、竭誠致答、特其言則呐呐然若有不易出口者、

一般華字報、藉租界之保護、對於曹錕就職宣言、盡情譏詆、幾有不能竟語以表其憤怒之概、而旁觀外人、亦藉租界保護、不致受盜匪刦掠之不便、對於曹錕之美麗文章、亦覺其祇足以證貧中國人爲世界上最滑稽者之信心而已、何以云滑稽也、曹錕自謂懷於責任之重大、又謂往日總統均以無憲法而受窒礙、今彼得一嶄新完善憲法之贊助、思之聊堪自慰、其實此憲法、乃議員諸公擲出之以增加彼等所受五千元支票之重量者耳、曹氏繼論教育財政實業及軍費裁減等事、其言皆極光明、非常動聽、繼謂『政治意見之不同、新舊思想之衝突、使人才消耗於內爭、國家受其大害、深堪痛惜』、此言甚是、自非有以挽救不可、又云、『一國人民必須在和平秩序之中、始能生活而工作、故余將課全國官吏以實行維持和平保護人民之責、聖人云、爲政不在多言、顧力行何如耳、余之處理政務、當以此言爲法』、美哉言乎、無以復加矣、然以前其他總統、不皆有同一性質之宣言乎、迄今其效果安在乎、無非紙上空談耳、又安足以敷輿論哉、

吾人於此、祇有採取一種接受事實之態度、蓋中國人之舉動脾氣、迥不猶人、其證明之事情、殆已不下百次、此次賄選情節之醜惡、雖極不堪、輿論反對之聲浪、雖極激昂、但預料結果、此新政局未必不被認爲當然之事實也、孫中山出師北伐、能否成功、乃一問題、浙江固指斥曹錕、且宣告獨立、然未必派一兵一卒、加入北伐之師、奉直兩方、確在長城內外、各有軍事動作、但天氣漸寒、不宜用兵、且張作霖亦未必以爲曹錕有被攻擊之價值、據云、張信曹若惡貫滿盈、必自斃、又風傳張氏尚抱有與製造皇帝有關之遠大目的、總之吾人但求列強勿貸欵與北京、勿統一公債、勿以任何附稅供北京之攫取、列強之承認曹錕者、蓋不欲以不承認而引起困難也、然承認之後、是否困難將加多、誠爲疑問、要之在中國現狀之下、列強實無遞送名刺與禮物之理由耳、

范明新竄擾豫境之京訊（參閱）

▲志在效法孫美瑤 ▲兩洋票未有下落 ▲自稱建國第四軍 ▲現竄葉縣北境說

此次河南西華縣、被匪攻陷、擄去外票、幾成臨城第二、匪首范明新、係山東曹州人、爲魯省股匪之最悍者、魯人呼爲西碼子、當臨案未發、抱犢崮圍急時、東碼子（即孫美瑤等、孫與周天松、亦分東西碼子、又抱犢崮之小別也、）曾向西碼子求救、范笑曰、此鄉下人耳、直視孫等無土匪資格、以爲孫等必不成事也、及孫等刦車受撫、范始羨之、以爲鄉下人猶且成功、不禁怦然欲動、然孫受撫後、防范極嚴、范有動作、爲孫所聞、輒報告於魯當軸、因此范在魯不得逞、轉竄蘇皖一帶、又受痛擊、故迫而竄豫、其竄豫也、由皖邊侵入、自豫鹿邑趨淮沈項三縣交界之淮店集、遂直陷西華、擄去西票二人、此即效鄉下人之法、欲挾以爲招撫條件者、聞有西華某君自匪中逃出抵京者談云、該縣爲陝軍田部駐守、田旅由陝調豫、此次匪陷西華、出人不意、蓋匪所乘皆係搶刦民間騾馬、故如白狼、其行甚疾、該縣駐有陝軍兩連、周口亦駐兩連、周口先傳匪警、某營長將城內之兵、調出一連兩排、往援周口、不意大股土匪、即於次夜入城也、匪入城時、城中警察、實與匪通、城內空虛、乃警察中人往告之者、城內土匪幷與外匪勾結、匪之入城、係由城內土匪、先伏東南城、用繩索將外匪吊入若干、然後斬開東門、放外匪大隊蜂擁而入、匪係夜間入城、時陝軍尚有四五十人、由連長段國璨率領、兵匪各不知人數、遂在城內巷戰、匪幷未敢遽行搶刦、及至黎明、始識兵寡匪衆、段乃退守西南隅、匪舍段不攻、放膽行搶、全城除西南隅幷西街一部、爲陝兵死守未被刦、餘俱被擄一空、縣知事受傷、監犯盡放、警察槍械八十餘桿、俱被匪得、此經田旅紀團長、率騎兵及古韓兩營援救、始將段連救出、匪聞紀團將到、即先挾人票財物、及兩英女教士分出東南門、向柳林一帶竄去、嗣旅長田維勤、復派段團長率一營來援、幷自乘汽車趕到西華督勦、范匪約二千餘名、自稱建國第四軍、范爲軍長、每匪各有長槍一、短銃一、俱甚精利、紀段兩團趕到後、范即與抵抗、月集・李樓・劉莊・大禹集・郭樓・柳林・李埠口・李集・薛集・新店集・王營子・時集・舍集・鄭莊・馮塘等處、大小數十仗、其間以周口附近之李埠口及柳林兩仗爲最烈、柳林城堡甚堅、紀團奪此寨時、係連長張炳林率隊衝破、是役匪徒傷亡無算、官兵亦陣亡十二、傷二十三、尤以王營子激戰爲最久、相持亘兩日兩夜、未絕砲火、人票前後、已打落數百名、匪徒死傷逃散者、千名以外、所餘不足千名、官軍所獲槍械馬匹甚多、紀團第一營排長紀福勝、當在時集鏖戰時、奪獲大旗、其旗係紅布製、上書『中華民國建國軍第四軍長范』十二字、某君家在西華城內、匪入城時、被匪擄去作肉票、在匪中、輾轉奔逃十日、每日常不能得一飽、匪亦恒不得食、匪敗馮塘時、某君由陝軍王排長救出、故得匪情極詳也、某君又謂馮塘戰事極烈、十四師幷派有宋營前往新店截奪、范率死黨奮力衝出、仍據李集負隅、田幷挑選敢死隊二百名、專爲衝鋒速救外票、馮塘一役、匪徒死亡已多、復在李集劉集紅花集挑城等處接仗、傷亡更衆、某君脫險至鄭州時、聞范已越鐵道西竄、現在葉縣北境、田旅已編一混成支隊、由紀團長督率、星夜跟追、兩洋票打落與否、尚未可知、某君幷謂來京目的、係爲報告情形、商求同鄉籌辦善後云、（十月十四日）

田免鄭繼之魯聞

▲鄭士琦兼任師長問題 ▲各界爲田中玉爭體面

魯督田中玉位置、已爲曹錕犧牲、督軍裁撤、派鄭士琦爲督理、此十五日事也、茲接十五日濟南訪函、魯田丟官之事、濟垣已有所聞、然尚聯電挽留者、爲田氏爭體面耳、濟函如左、

田中玉自臨案發生後、本已搖動、祇因大選未成、保曹不敢遽易大吏、致遭反對、而妨礙其最高之慾望、現曹目的已達、自不能不撤換魯田、以徇外人之請、而爲交換外團承認其地位之條件、茲聞田痴心未絕、在京已托王聘卿設法、欲於最近的將來、得一陸軍總長、但此層亦恐難辦到、昨日鄭士琦宅會議後、當推督署副官長吳保城北上、請田回濟、以表示軍界擁田到底、惟聞軍界人云、田去鄭代、已成事實、鄭若繼田、其第五師長一席、是否兼任、殊屬問題、田中玉初意、以鄭繼督、以其心腹旅長胡翊儒升任五師長、但五師團體、頗爲堅固、外人不易插足、胡已自知力辭、五師軍官、亦曾會議反對、探其用意、如鄭不能兼任五師長、即由本師中第九第十兩旅長升任、外間無論何人、均須反對、昨晚第四混成旅長張建功赴洛即爲面呈此意、督署方面、亦知田中玉不能維持、預備交代一切、而接近田氏之議會團體、及各界代表、地方士紳、尚連電促田返濟、要不過予田面子而已、所有挽田各電、詞意略同、不贅、至其分起發出者、㊀致北京曹錕國務院天津田中玉寒電、下署山東省議員熊同穆王貢銅劉永壽王全彬王作英等、㊀致北京曹錕國務院衆議院洛陽吳佩孚寒電、下署山東省議員孫鴻賓馮登塔吳春熙秦業鈞王啟生隋理堂劉超民等六十五人、㊀致北京齊化門大街田宅田中玉寒電、下署山東省議員孫鴻賓馮登塔吳春熙秦業鈞王啟姓隋理堂劉超民六十五人、㊀致洛陽吳佩孚寒電、下署山東省議員王全彬王雪田李象晉鹿彭玲王作英王與庭孫繼培等六十八人、㊀致洛陽吳佩孚寒電、下署山東各界代表張思緯羅亞民楊彭玲李德厚朱辯麟孔繁沛褚慶花般懋相蔡如清鄭西園等、㊀致府院部洛元電、下署張英麟毛承霖丁麟年孫友等吳和麟王元端柴勤唐楊恕亷、（十月十五日）

魯省經濟界之大恐慌

▲受棉花行買空賣空之影響

山東濟南東臨一帶、素稱產棉之區、鄉民有十畝田者、至少亦種棉五六畝、據濟南山東實業學會所調查、每年約能產棉二十萬包至三十萬包、（每包百斤）價值千萬元左右、因之經營此項商業之人、在經濟界上、遂佔一大部分勢力、綜計濟南著名花行有天聚興・瑞興・華信・阜成信・恒升・恒興義・東武・新華泰・慶泰和・恒祥・隆源等十餘家、其他零星小號、尚不與焉、但有一種特性、即係買空賣空、每年春夏之交、買花者貸欵於銀行、向花行訂貨、先交貨價十分之一、迨至花熟之時、花行復貸欵於銀行、向鄉間購貨、交於買棉者、買棉者即交全價於花行、習以爲常、雙方便利、本年之所以大起恐慌者、係因訂貨時價格、第一批（八月底交第一批九月底交第二批貨十月底交三批貨）訂爲三十八元、第二批三十七元、第三批三十六元、孰意今年產棉區霪雨爲災、收成減少、現今每包價格已漲至五十元、第一批交貨時期已過、而各花行尚一包未交、（第一批應交之貨有五萬包）有關門逃跑者、有聲明倒閉者、（瑞昇）買貨者之恐慌、自不必說、而銀行家貸出之欵、亦不翼而飛、市面金融、遂大起恐慌、商會及棉業公會、特於十三日開會、籌議調劑辦法、經衆決定、八月底所交之貨、每包作價四十四元、九十兩月所交之貨、作價四十元、以期賣者買者、漸次接近、既可弭止棉業界風潮、又可維持市面金融、無如各花行以賣出期貨太多、（共約二十萬包）即照估定之價格計算、亦擔負不起、而買花者則因賺錢太少、堅不認可、雙方各走極端、無法調停、銀行界則擬聯絡團體、監視各花行之財產、以目下情形測之、將來如無良好辦法、各花行與貸欵各銀行、倒閉者當不在少數也、

皖垣警權歸併市廳之經過

皖垣濱臨長江、特以市政不修、商業無由發達、許世英時代、曾有拆城築路計畫、祇以籌欵不易、事遂中止、呂調元日前委任潘怡然爲安慶市政廳籌備處長、籌辦市政、說者謂結果恐與許氏拆城築路之計畫等耳、當時潘恐不勝任、曾向呂辭職、呂爲潘代籌、將省會警察權歸併市政籌備處、不但事權統一、即原有之房舖捐車捐花捐等項、可資挹注、此外尚有新稅之雞蛋捐、於是潘始允就職、在舊藩署內設立辦公處、一面計畫歸併警察權之辦法、惟歸併警權、事前不能不徵求警務處長趙國琛之同意、以及考察所轄四署馬隊長警、是否能受節制、趙氏此次回皖、接長警務、因與呂氏有債權關係、頃聞呂氏已將六萬元之借欵、償還清楚、趙曾在直隷與曹銳尚有聯絡、意欲改圖、有此種種原因、呂氏特將此項歸併辦法向趙徵求同意、趙滿口應允、回廳後即召集四署兩隊長員到廳開會、各長員對於歸併辦法、亦無異議、其故何在、祇因各長員中、三分二爲懷寧人、潘怡然暗中已接洽就緒、十五日呂調元特下令文兩道、一令趙國琛移交、一令潘怡然以市政籌備處長兼充省會警察廳長、十六日清晨、潘怡然命駕至警察廳接事、該廳衛隊等、站隊歡迎如儀、潘幷當衆宣布、所有廳內辦事人員、概不更動、據說此層係經趙國琛向潘要求、不能更動一人、幸於趙國琛方面、移交之後、成爲光桿之警務處長、與各省不同、外傳警務處長一席、將來仍歸潘怡然一說、俟趙氏決然不幹時、或委爲渦陽、以全其前次未接事之顏面、省署中人亦以後說爲可靠、總之趙國琛決不能再幹兩個月也、至市政廳籌備處、現已將省會警察權接收到手、其組織範圍、當然擴而充之、聞潘已計畫就緒、內部分三處七所、三處爲㊀公安處、㊁工程局、㊂衛生局、七所爲㊀教練所、㊁偵緝所、㊂教養所、㊃濟良所、㊄棲流所、㊅收捐所、㊆救濟所、所有局長所長等人、就原來辦理諸人加委接充、新添者則另行委充、聞已擬定、日內即可發表矣、

大批滋養水蜜桃苗分讓
每十株價三元○百株九折○千株八折○萬株七折○俟價滙到○照當寄奉○欲知種法及其利益○請附郵票三分○自當詳告
浙江餘姚西門永益農場事務處啟
乙2981

預防 傷寒……積食……便結
胃呆……諸症……請服
表飛鳴藥片
功能
助腸健胃清血導滯男女老幼有病無病服之有益功用詳載仿單
每瓶五十粒大洋七角五分
中國總代理上海華利貿易公司
各埠五洲大藥房及各大藥房經售
丙特1248

上海粹華製藥廠發明
儲精丸
每瓶八角
總發行所南京路親仁里口
專治
夢遺滑精少年斲喪耳聾耳鳴先天不足陽痿無子女子崩帶滑胎不孕腰脊疼痛
各埠藥房均有代售

久咳防癆法
久咳成癆不可不慮防癆之法不可不知因肺癆爲肺部之大患故無論長咳短咳無痰多痰咳嗽哮喘……
乙1931

請注意
通易信託公司
信託存欵之利益
□信託存欵與他項存欵之性質不同
□信託存欵爲信託公司之特有業務
□信託存欵於存戶諸君有兩重利益
地址 上海北京路山東路西一二七一號
營業時間 上午九點至十二點 下午十二點半至五點
電報掛號 中文二四九六 英文Tunyitrco 電話 中央七〇六一 中央六〇〇二

江蘇銀行廣告
上海總行江西路愛字五十一號●蘇州分行閶門大街●清江分行東門大街●無錫分行同堆棧茅涇濱●南京分行堆棧黑鄉街淨土寺內●鎮江分行風神廟巷●南通分行新馬路
本行開辦十有一年信用卓著……
一存欵 一放欵 一堆棧 一滙兌

老聾竟能復聰
市上耳聾丸藥極多當推二馬路西首南京路天寶齋爲第一……

半身瘋癱丸
人之氣血大虧血氣不能……
上海 德和 程鳳生
內1369

立愈傷風 咳嗽氣喘 杏仁精
時居深秋易患傷風咳嗽氣喘痰多宜即服
杏仁精 化學提煉成精性質和平功效偉大
道地杏仁……
總發行 上海 杭州 大生製藥公司
內1316

上海中華滙業銀行廣告

中國通商銀行給發股息告白
本銀行第五十二屆結帳自癸亥年正月至六月底止……於本年九月初一日起給發……

第一濁聖藥
淋濁之症有數端……
上海 濟生藥房 費伯英醫生啓
內1353

善治氣病新藥
肝胃肝氣散
肝胃氣痛 心痛 肝氣散能平肝順氣 除病根 健胃化滯 食積氣阻
總發行 大生製藥公司

頌揚濟生藥房

1171

瘰癧

消化無形

[illegible]

1303

癬

[illegible]

拔毒止癢

一掃光疥瘡藥

[illegible] 1049

立止

痛頭丹

男女可服　靈驗如神

上海四馬路中蘇瑞生藥局

每包一角　每打一元

珍珠八寶光明

眼藥

（專治）眼部七十二症

（另製）還明丸

上海　香港鍊雲藥房

[illegible] 1157

時哉勿可失

現爲吞服

新六百〇六藥片

最好時間

[illegible] 1351

（附售）

萬能掃毒水

[illegible]

總發行　上海愛多亞路　伯庸大藥房

包愈斷根

心胃氣痛藥

[illegible] 1337

婦科調經

種子

最效靈丹

名曰婦科一索必姙丹

[illegible]

上海　香港鍊雲藥房啟

1325

送

一笑散　寧嗽散

[illegible]

溥愛醫藥社

白濁香甜露

[illegible] 1338

靈驗平安錠　止咳第一　定喘

[illegible]

上海廣東寶華堂

丙6030

粹華製藥廠特效藥之一

清血片

諸姑姊妹們呀！你們要永保健康的幸福嗎！請時常買一瓶清血片吃吃。因爲清血片的功效極大，能清血液，美容顏，平肝火，通便秘，以及其他的病症。服了之後，包你身體健康，再沒有一點意外的毛病發生。就是已經有肝陽頭痛，肝胃氣痛，或者不幸患了濕毒瘡疥，血海熱崩，及經來紫黑，帶下色黃，腥臭異常等病的，快快購服清血片，也立刻能夠見功，百病消除。你們難道不記得衛生家有『血液一清，百病不生。』一句話麼。

上海粹華製藥廠啟　總發行所　上海南京路靚仁里口

清血片　每瓶六角　各埠大藥房均有分銷

丙1462

請用優美虎牌白蘭霜

全國洋廣貨號中西葯房均有發售

總發行所上海天津路　分發行所南京下關二馬路

市上之膏霜多矣然良者實鮮蓋不良之膏霜不但無以美其姿容而反足礙其顏色本公司精製虎牌白蘭霜物質純潔芳香如蘭在此秋令用之自然容光煥發倍覺愉快誠秋令中修飾之佳品也

先施公司總製造廠謹啟

墨魯窩兒

華譯鰲魚肝油精丸

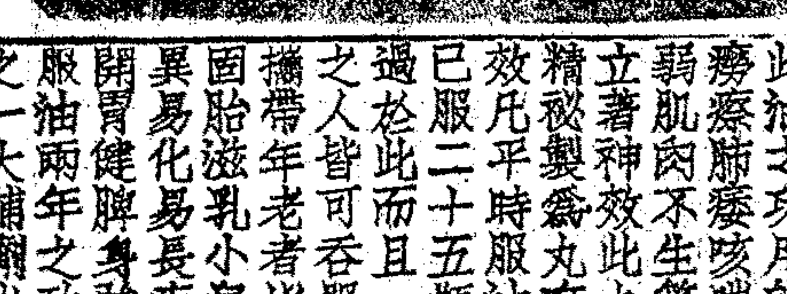

墨魯窩兒者即華言鰲魚肝油精丸也此油之功用能治內傷瘰癧吐血虛癆瘵肺痿咳喘肺管發炎童子身體軟弱肌肉不生等症無論老幼服之均能立著神效此丸以化學提取魚肝油之精秘製爲丸有魚肝油二十五倍之功效凡平時服油一瓶者改服此丸不啻已服二十五瓶魚肝油矣價廉功倍莫過於此而且一經製丸不論胃強胃弱之人皆可吞服以小瓶裝之隨身皆可攜帶年老者以之補血生精孕婦以之固胎滋乳小兒隨意與食尤與糖果無異易化易長疾病不生一切男婦服之開胃健脾身強力健服丸一個月能抵服油兩年之功真挽回造化培養後天之一大補劑也

上海仁記路二十一號公平房子內　沈惟記經理

法國葛利瑪爾名廠精製

各大藥房均有出售

梳妝清髮散　容面荷花散

遠東化學社

人人歡迎日日需用的清髮散

治理髮中皮病即用此散最靈

遠東化學社

人人歡迎日日需用的荷花散

治理面上皮病即用此散最靈

[illegible]

總發行所　上海棋盤街南洋藥房內遠東化學社

分售處　本埠　集成大藥房　華英大藥房　太和大藥房　天津　溫州　無錫　漢口 [illegible]

英國工廠聯合會

各種工匠機器

英商怡和機器有限公司經理

J & F MARTELL
BRANDY
COGNAC

麥退而

藍牌三星白蘭地酒

麥退而三星白蘭地酒

麥退而釀酒公司創立於一千七百十五年專釀純淨葡萄白蘭地酒運銷世界各國素負盛名

此酒含有藥性可以醫治疾病業經名醫說明見效頗速

總經理上海英商源和有限公司

(2)

葛蘭素奶粉

爲人母者之天職！

哺乳是做娘應盡的責任　然而往往有的不能哺而極想哺　我們勸他吃葛蘭素奶粉　那乳汁便涓涓不絕的來了　因爲有許多做娘的　本是無乳可哺　吃了我們的葛蘭素奶粉　便能哺乳了　胎前產後每天吃兩三次葛蘭素奶粉　便能使乳汁濃厚　產婦的身體康健　消化也便利

葛蘭素奶粉『養成結實可愛的嬰孩』最穩當萬無一失的代乳粉

（三）

倫敦男生公司製造　上海華發大藥行經理

新華儲蓄銀行

總行設北京廊房頭条

分行設上海天津路鴻仁里口　天津法界七號路

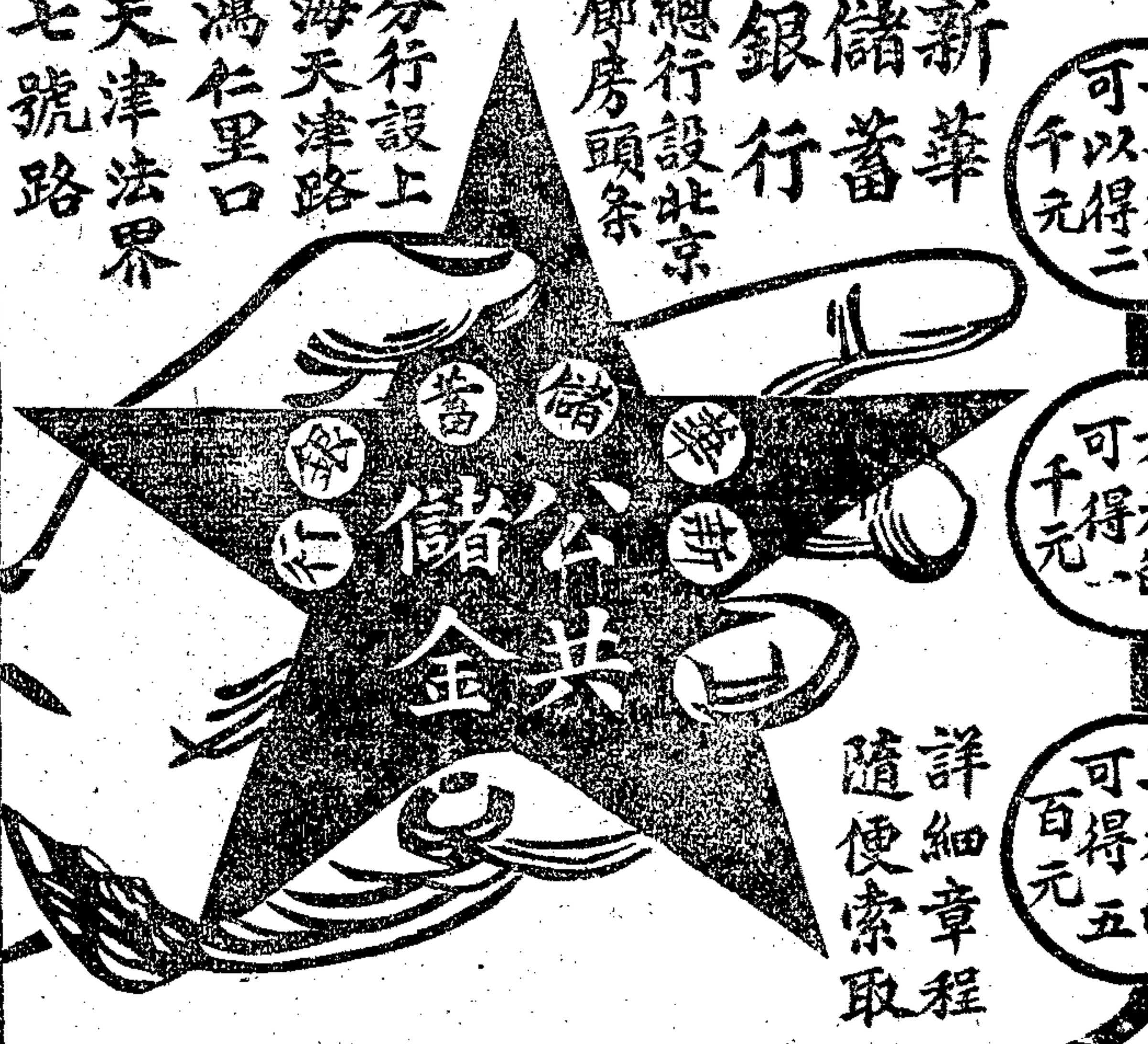

積零錢成巨資

月儲十二元的可以得二千元

月儲六元的可得一千元

月儲三元的可得五百元

既得獎又還本

詳細章程隨便索取

TRADE MARK "HAZELINE' SNOW" 商標

『夏士蓮雪花』

異香撲鼻　品精質優　淡妝濃抹　眉清目秀　常年施用　返老還幼　雅俗共賞　風行全球

各大藥房及洋貨號均有發售

本品必粘有華文瓶貼

BURROUGHS WELLCOME & CO.
LONDON & SHANGHAI

寶威大藥行

英京　上海

將此券剪下送至本行當奉贈壽世良藥仿書一本　申

SH. 138

重陽特刊

重九譚片　蔣吟水

重登九高。所以避災也。然茫茫神州。封豕薦牙。長蛇齧齒。吮脂吮膏。無微不入。劇牙遍地皆然。無時或息。哀哉吾民。縱日飲菊花酒。繫茱萸囊。登諸希馬拉山之巔。恐亦無以避之。登高非眞高也。亦非眞可避災也。苟吾人能自高其道德與智識。斯國際地位亦隨之增高矣。道德高。智識高。可避一人之災。國際地位高。可避一國之災。今之避災登高者。謂三復斯言。連年天菑頻仍。人禍洊至。大飛紅燐。山撐白骨。嗟嗟石史之雄不聞。鄭俠之圖誰繪。吾願袞袞諸公。一登高處。試望破裂山河。流離蒼生。亦將有動於中乎。

勝情記　禹錫

余恒謂秋色之淡遠而雋秀。較之三春穠艷。爲勝多也。今我文所述者。爲重九日之事。當余濡毫欲下時。秋色似亦隱隱皆於筆端矣。時已停午。慧娟拋其繡事。細步近床次。揭帳覷其新生甫三月之兒。兒方濃睡。睡態如畫。玉雪之小頰。蘊以笑容。乳香微微自呼吸而出。益見其睡味之佳。慧娟默念去歲重九日。余方料理嫁衣。以嫁期即在十月中也。顧是日秀鍾來邀赴登高會。余尚擬冗應其請。遊瀛山可半日。今秀鍾亦嫁有期。而余且抱子矣。女兒身世。誠類春日之百卉。含苞未久。已即綠葉成陰子結枝矣。可慨也。慧娟且思且掩其帳。仍躡步離床側。引目視簾外叢菊。方花。黃紫雜呈。秋色欲滴。及飯後。有女友來訪。則秀鍾也。慧娟笑迓之曰。秀妹久弗過我矣。聞汝嫁期已有日。爾日當大忙。今乃尚有此訪友閒情耶。言次目秀鍾。秀鍾者爲一十八九之女學生。前此爲妝伍弁。今嫁期既近。遂易弁而笄矣。慧娟復語曰。秀妹誠天生好風貌。異日新貴人顚倒於妝眉奩下。將不知伊於何底乎。慧娟言至此。忽念秀鍾之締婚於堵氏。本非出諸心願。蓋其堵雖富。然無才。彼平日恒露怨望於言表。今茲我言殆非彼所樂聞。因大悔其出言之弗檢。而秀鍾入門時。掬笑於面。色及聞慧娟言。遽斂笑。雙眉顰蹙。已而強自鎭定曰。姊何必相見即作此等語。妹非輕狂懷春女。聞嫁而竊喜者。雖然。余今日之來。因亦以將嫁而與姊言別也。願余之爲別。初非以言語寄其離衷。言次即就袖中出捲紙示慧娟曰。此我儕去歲重九蠶山登高之圖也。余繪此時。自問頗殫意。彙收烟霞於尺幅中。姊亦嘗謂余生平畫稿。此爲最工。余珍藏之近一載矣。今嫁期既迫。堵家所好者。黃白物耳。若以此雜置其中。適恐其褻。即余嫁後。亦立志不復理筆墨矣。蓋此等風雅事。逆料余將見之將齒冷。以爲婦家貪瀆而欲以此自豪耳。此圖今即歸之我姊。用爲別後之紀念。且今日在例宜往登高。顧彼此身有所羈。均弗能踐。則我儕曷披此圖。以當臥遊乎。慧娟聆其言。默傷其有弦外哀音。即即強作歡容曰。妹戀心使人下拜。我儕去歲登高之情景。固分明在畫裡也。今日雖不能纘繼此會。然披圖相對。寧無異身在高岡。爲計誠大佳也。秀鍾聞言作殘笑。二人遂並肩展圖觀之。圖爲一長方之宣紙。縱可一尺。橫約倍之。圖中山勢峻地。現淡綠色。以此見風日晴美也。山腰曲徑隱然。蜿蜒上繞。有數女郎流連其間。紙上似隱隱聞笑語聲。夾徑秋花礙路。疎疎作冷紅。丹楓尤沉醉弄色。力澀素秋爲穠麗。而數女郎鬢髮風鬟。婀娜乃入山骨。一女郎方倚身摘山花。又一女郎引手作勢。似招以擷其芳者而綴之。尚有二女郎登臨稍高。又嬌仰望。以賴視雲。姿態如動。而山風吹雲而過。岫雲即徐徐出而補其缺隙。四圍雲氣漓然。澂光爲掩。山頂有古刹雄踞其上。金碧已穫。頗壯嚴之象。而不稍減。寺門之前。有蒼松一株。高插雲表作龍升狀。枝葉四垂。敷陰甚廣。似樹陰之下。終歲無日光到也。以是寺基亦半隱於樹陰內。莫測其全部占地之廣袤。時有一女郎已登其巔。捫葛而立。下顧綵伴。意似招之速登者。山頂地既最高。風勢亦勁。時松風方振。勢如濤起。其聲則心上聞之。此女郎衣裾飄動。蔚雲卷亂。雲際飛鳥往來。如在足底。日色爲山氣所亂。幻爲碎霞。殊色之美。畫中殆已不遺纖屑矣。以其人數計之。則女郎凡九。而山下尚有游人絡繹循草徑來也。慧娟玩索有頃。語秀鍾曰。去年我儕五人爲此登高會。寵賓恍如今日事。何時君竟絕頂。而余與蕊珠。貪玩山花不忍去。王氏姊妹最嬌憨。叉手望雲爲樂。今此勝情不一一尚在畫中耶。乃曾幾何時。余與蕊珠已嫁。而君亦轉瞬將爲新嫁娘。王氏姊妹則一死而遠別。當日登高儔伴。各隨環境而異。人事不常。惟此畫可永永不幾耳。悲夫。時秀鍾閒言盈腕及其心事。淚皆潸然灕矣。二人方欲復諦圖中事。忽繡帷中兒啼聲作。慧娟遽驚起趨步就兒。該畫中之雅興。以此遂沮。顧秀鍾尚悵然而凝。不忍遽捲。若欲藉此圖以展延其往日歡娛者。

重陽諧話　丁逢甲

重陽何者。九月九日也。九爲陽數。兩九相重。謂之重陽。吾所謂重陽者。一爲保陽。一爲洛陽。保陽一躍而主白宮。長城之巔。今在洛陽。保陽洛陽。應運代興。謂之重陽亦宜。

潘大臨詩。有滿城風雨近重陽之句。以詠今年之重陽。當改兩字爲鶴字。何以故。曰廣東四川湖南等省。城郭依然。干戈不息。風聲鶴唳。草木皆兵。而秋風容易。忽又重陽。所謂滿城風鶴近重陽者此也。

重陽登高。不自今始。曹三之登高位。適丁其時。殆亦應此佳節耳。然諺云。有命爬山。嚥命跌殺。又云。一人有福。拖帶滿屋。況最高位置。全由賄選得來。逆取順守。應付尤難。而對於捧場之猙英雄。亦以粥少僧多。酬庸非易。人謂九重杳遠。高不可攀。吾謂瓊樓玉宇。高處不勝寒。昔人登高以避災。今則登高以召災。竊所不解。

重陽令節。插茱萸。食蜜糕。相沿成習。今日北京之議員官僚政客。則不插茱萸而佩勳章。不食蜜糕而享天字第一號燕菜席。正未可同日語也。

費長房擅縮地術。因教桓景登高避災。今之武人。地盤愈擴愈大。爭城爭邑。砲火連天。環顧國中。幾無一片乾淨土。可作世外桃源。哀吾災黎。欲避不得。苟有費長房其人者。一一縮而小之。以減人民之災禍。則幸甚矣。

重九瑣言　楓隱

年年重九節。每有效桓景登高避災者。乃今年之重九。則登高不足以避災。而反足以召災。何也。因現在以非法而攫得最高位置者。將來必有爬得愈高。跌得愈重之歎也。

年年重九節。往往有吃重陽糕者。乃今年之重九。則有一部分人。不願吃重陽糕。而願吃糟糕。何也。因一班無恥議員。既變爲豬仔。當然但配吃糟。而不配吃糕也。

年年重九節。常有持螯賞菊者。乃今年之重九。則持螯者必變而持蟹鉗。何也。因中國之時局。已有一蟹不如一蟹之歎。勢不變爲蟹鉗不止也。

年年重九節。有吟潘大臨滿城風雨近重陽之句者。乃今年之重九。亦必有人起菊花何太苦。遭此兩重陽之感。何也。因現在反對賄選者。已有山雨欲來風滿樓之勢也。

重陽糕式之研究　丁戊

登高韻事也。喫糕雅事也。重陽糕式不見傳記。劉郎不敢題糕字。豈知今之造字。固日新月異。何拘束爲哉。糕之花式。亦當逐年改良。糕餅店其欲顧客歡迎乎。爲研究如下。

豬油糕　此爲豬仔議員紀念者。太歲在癸亥。亥屬豬。當然豬出風頭。豬頭三。豬八戒。不過豬瘟。大交財運。誠爲可喜可賀。

糟糕　凡有國者。上下必須融洽。糟字半爲官僚將校所攙之曹。半爲人民所賓不與日本之米。合以爲糕。當使飲糟亦醉。

狀元糕　邵瑞彭之狀子所訴。皆何許人耶。凡姓名在此狀紙者。必係元老而非元惡。今其狀果被京師地檢廳卻下矣。不與提起公訴矣。所謂天生德於予。邵瑞彭其如予何。此允當爲狀元糕以紀念。

囊兒糕　此爲臨案要人。及臨城生還票友紀念者。臨城地近棗莊。當與漢光武礴花河麥飯。無蔞亭豆粥。同一難忘。

重陽應古錄　張友鶴

射虎　遼史禮志。九月九日。天子率羣臣部族射虎。少者爲負。罰重九宴。今虎威以非法爲元首。除其部下親信外。誰不欲射之。

登高　續齊諧記。汝南桓景隨費長房游學累年。長房謂曰。九月九日。汝家中當有災。登高飲酒。此禍可免。及期果然。今最高妄想。竟得實現。彼固高矣。其如小民之在水火中何。噫。

茱香鼎　清波雜志。毘陵士大夫有仕成都者。九日藥市見一銅鼎。云以數爐炷香環此鼎。香氣皆聚於中。試之果然。今則北京有散發鼎。環以數百爐。則臭氣皆分散各爐中。臭者何。銅臭也。鼎者何。曹銀之當也。爐者何。受賄之議員也。於是乎遺臭萬年矣。

菊糕　乾淳歲時記。重九都人各以菊糕爲餽。頗精緻可口。今則所見所聞。無一非痛心之事。安得從容啖菊糕。享太平之樂。祗得食糟糕耳。

重陽趣話　朱愚忠

卧間女道。你高登過了嗎。女道。糕已蒸過了。但敎慢道。你聾的嗎。女急道。紅的也有。白的也有。

王君獨坐斗室。寂寞無聊。忽然來一友人。笑嘻嘻的對他說道。老兄。今天是重九佳節。人家都出去登高消遣。你爲何悄然兀坐。難道不怕氣悶嗎。王君道。登高我也狠歡喜的。因爲聽得九日風高。我的新帽。恐怕被他吹去啊。

登高　龍山

重陽節到了。阿昭想登高的心。熱得有如火燒一般。他本是個頑皮倔強的孩子。再有他的幾個小朋友隨時的在旁慫恿。這幾天來他簡直鎭天價鬧着要去登高。他的父母起初不肯答應。並攔阻他道。你在屋裡。風吹不着你。雨也打不到你。並有糖果和餅乾等給你儘量的吃。是多麼舒適。何苦定要爬到山上去。被山風吹得索索的發抖呢。再則你雖已將近長大成人。但腳力仍未必十分強健。爬山時。萬一腿力不繼。支持不住。跌下山來。那還了得。爬得高。跌得越重。恐怕你這條小性命也要送掉呢。這番話雖一些不錯。但阿昭怎肯聽從。仍然哭着鬧着。定要去登高。後來他父母被他鬧急了。便不再攔阻他。聽隨他前去。讓他受着些苦楚。纔曉得父母所以攔阻他。實在是愛惜他啊。

但是阿昭怎能猜想着他父母的用心。見他們不堅不攔。以爲是已經默認了。這一天。便約同那幾個小朋友做伙伴。又做護衛。同去登高。費去許多氣力。經過好幾處艱險。好容易居然爬到山頂上了。阿昭好不得意。笑嘻嘻的對伙伴們道。現在我立足的所在。是最高的地方。甚麼人也趕不上我。我眞好算是高人一等了。忽的又想起曾讀過的一句書。便抬起頭。高聲喊道。大丈夫不當如是耶。接着再向四下瞭瞧。只見滿山之上。都是敗葉枯枝。水乾石出。一派的荒涼肅殺的景象。方纔來時。以爲山上定有鮮花。可以攀折。有嘉果可以飽啖。想不到事實上剛巧相反。希望既經落空。自然十分懊喪。剛纔的一團高興。已消失了大半。不知不覺。低下頭。呆呆的站着。正在這當兒。猛然的又聽見山谷當中。起了一陣陣的怪異的聲響。令人聽了。不禁毛髮都豎。阿昭自然大大的吃了一驚。急忙抬頭四望。原來有幾隻獅虎正張牙舞爪。吼聲震天。從遠遠地直奔過來。那明如電炬的眼光中。並滿含着兇猛的神氣。直射在阿昭的身上。似乎不容他在山上勾留。要把他立刻驅逐走的。阿昭又急又怕。想喊過那幾個小朋友來護衛。誰知他們早已不在身旁。卻聚在那一邊。不知爲着爭奪甚麼。正扭打成一團。不得開交。阿昭本想走過去排解。但見那幾隻獅虎已越奔越近。不消多會。便到面前。一陣陣的腥臭的山風。又直向着臉上撲來。呼吸也幾乎連續不上。阿昭再也站腳不住。便顧不得那幾個小朋友。首先拔腳往山下逃走。偏偏面前有幾塊山石。看上去似乎很實在。不料都是靠不住的。阿昭剛踏上去。便搖動起來。再骨碌碌的滾下山去。阿昭自然跟在後面。順着山坡。也跌到山腳下。直跌得頭破血流。骨格碎折……

阿昭微微睜開失力的眼睛。向他父母哭着喊痛。並請他父母趕快設法替他醫治。但他父母冷冷的問他道。你時時刻刻。鬧着要去登高。如今已去過了。試問樂趣有多麼濃厚呢。自作孽。自受罪。值得憐惜麼。

登高新解　劍虹

俗傳九月初九重陽節這日。例有登高避災之舉。據說是取古人桓景的典故。但桓景究竟爲甚避災。其情尚難憑信。不過吾們每到這天因爲腦筋裡染印得太深。所以不期而然的便欲履行那舊舉了。說也奇巧。無稽的登高。今竟成爲事實了。請看日前曹三不是已登了最高了嗎。古人登高是爲避災。實心怦怦出於萬不得已的。然今曹三之登高。却爲的是權位。日思夜夢。惟恐登之不成。現在曹三登高之願已償。其樂固難言喻。於是那班捧曹的人。仰着頭昂着頭。也都想他拉援一下。俾得同儕於高位。一享那榮樂之趣。哈哈。照此說來。那末這登高避災的典故。不將一變而爲求顯安榮的新名詞了麼。

登高說　海角秋聲

高何以登。曰避災。避災何以必登高。曰以其高也。可以絕塵濁。可以祛煩惱。凌清曠之宇。得靜恬之致。不知此實桓景欺世之談。致啓今人好高之慾。以蹈高而視。九州成眼底之烟。憑遠放懷。萬物盡袖中之品。上下縱橫。可堪一人稱豪矣。於是智愚賢不肖。皆思一享登高之境。即跛者瘸者亦不自審其跛瘸之難。以祛其登高之慾。以爲高登矣。可以踞高而視。憑遠放懷。豪氣獨存。誰雖與齊矣。然高非可以遽登也。一級十級以至千萬級。將必級級而升之。跛者瘸者升是千萬級。不知耗其幾許精力。形其幾幾艱辛。幸而歷千萬級以登高矣。則哮喘呼憊之無暇。何有乎踞高而視憑遠放懷。其不顚蹶以謝也幸矣。然則非登高也。非僥覺倖榮以自豪也。直速其運命之早絕耳。噫異哉今日之登高者。跛瘸之體。行見其朝不保夕矣。

留心假冒　只此一家　秘製專治　體虛久患淋濁　體虧白濁丸

白濁之原因不一。醫治有難有易。惟身體虛虧以致腎弱流精而成之白濁。久年不止之白濁。最爲難治。本齋生發明之體虧白濁丸。已有十餘年。活人無算。專治腎虧淋濁。時發時止。忽輕忽重。可以斷根。使身體復原。服後似絲等症。數年不止之白濁。更有效。不倘體極虧者。每一瓶(?)。料不及與。年不止之白濁。可以斷根。料一元。每盒二元。▲上海南京路五馬路口時髦發行。上海浙江路。德法醫生老藥房秘製公司寄售。安速寄。

中國銀行上海公會會員　商辦廣東銀行有限公司廣告

本銀行係完全商辦。在香港註冊。資本英金一百二十萬鎊。另存公積金洋五十萬港元。總行設在香港。分行設於上海紐約廣州濱角及漢口。代理處於天津北京英京日本小呂宋南洋等處。專營銀行業務。及儲蓄一切交易。格外克己。如蒙惠顧。無任歡迎。上海分行地點英租界寧波路一號二號。營業部電話中央一七七八。經理室電話一七七六。滙兌處電話一六七七。1982

隣近無錫各埠洋貨號鑒

家庭工業社無錫分社係由老源利號經理仲和君籌辦設在無錫橋弄第四家。電話一三三號。藍君抱拂。因本社所出國貨之熱忱。且因本社對於分社各不相涉。故其所定批價。與上海總社同。不加定利益並有班船往來於中錫間。故水腳亦輕。凡在上海鄰近無錫之向該分社就近進貨。比較上定能取得便宜不少。特登報介紹。惟處存欠貨款。凡各分社均歸自理。概與上海總社無涉。合併聲明。

家庭工業社上海總社啓

營業家之好機會

今有某公司須請營業部主任三位。須於上海區內熟於銀行錢莊生意並有保證金額定三千兩至五千兩。每月薪水有二百元至八十元之多。並有年息八厘紅利。從優照派。年歲在三旬以外。有十年以上營業之經驗。細閱廣告。住址及經驗事由派報處二百六十九號信箱。合則函約面訂合同。即日任職。如有志者。請將本身保證詳金現不合不復。

小腸疝氣丸獨一良方

疝氣之患。皆由寒濕阻滯。陰氣凝結。致有血疝氣疝水疝等患。其初陰囊腫痛。小腹結硬。繼則發大如斗。墜痛不堪。本藥房心存濟世。覓得異人傳授良方。虔製此丸。專治男子七種疝氣。效驗如神。但將丸藥內服。外貼膏藥。不一日。寒邪風濕。皆從毛孔拔出。除根永不再發。如無論大小疝氣。初起服之。立見功效。雖久年老症。連服二料。保斷根。每料元一元二角。另每盒二元。外埠郵費一角。伊拉勾洋四角。上海三馬路大舞台對面香港鍊雲藥房。

上海東方滙理銀行廣告

本銀行基金四千八百萬佛郎。貯金四千九百萬佛郎。總行在法京巴黎。做各埠滙兌存項押欵。如蒙賜顧。請至本行面議可也。

上海花旗銀行廣告

本行分設上海已二十二載。資本美金一千萬元。未派餘利美金六百餘萬元。總行在美國紐約華爾街六十號。分設北京天津漢口香港廣東哈爾濱倫敦日本橫濱神戶印度孟買仰光菲律賓吕宋巴達維亞西貢新加坡巴達維亞爪哇泗水西印度美洲巴拿瑪可各國都城。凡銀行應有之營業。本行無不備具。且本行與美國紐約城銀行合成一家。凡紐約城銀行設有分行之地。如南美洲等處。本行均能直接辦理。如蒙賜顧。請惠臨本行面議。無任歡迎。上海分行設在上海英租界九江路一號。
The National City Bank of New York　1168　花旗銀行總理麥旭衛謹啓

心聲

數十名家合撰之大雜誌

第十八期今日出版了　內容較前期增加一倍　茲將目錄列下

封面　名伶李直高　廣東名將張仙　黎盤叟先生　劉海先生　海上名先生　（太光炎影字）

插圖　太炎先生書　名伶李直高先生　廣東軍家孫最近法書　黎盤叟遺影　劉海先生之小影　吳縣天平花小影　陀州南天門　其妹花寶玉　蘇州勝景之一　普陀勝景之一

我的靈言　林屋山人　張勤諸姬　錫公　鑪門境小傳　王鈍根　常惺齋日錄　孫東吳　東閣記　吳川人　婦雜之英雄　東閣主人　集下軒世紀　徐卓呆　一二（偵探小說）　歐陽館　羅而怨與名伶之比較　花秋谷　名士與老人之比較　川東主　月下家情月記　梅水　小說家小傳　潁川生　荷鳴兒詩存　平襟亞　海上菊部遊記　何海鳴　滬壻愛情史　瀨石生　眞正途中日記　劉豁公　京陝僧衆仙　劉寬叟　神仙美耳記價值　張秋蟲　悼個窮光　歐陽谷　一粉秋的幾　今東山人　紅珠的娘　陸澹盦　中秋幕　SIAO-TSING-TSIANG　姿陳客淚　王鈍根　柳女恨　張春帆　旗國婚俗談　梅紅葉　韓門螺蟀　范菊高　觀花捫下　蔣吟秋　桂生因感言　川翠水　三庵談屑　吳綺緣　琴話　歐陽人谷　笑字奇談　今山人　名白趣話　黃轉陶　補外一欄　香館　另　朱倫基　晚(?)　(陳銳盦)

文妖演義（長篇小說）　婁尾生
各界追悼裴國雄君之祭文（小傳）（詩詞）（輓聯）（祭文）（紀事）共二萬言
挿圖　裴國雄先生之遺照　裴君靈幃　經行途中之攝影一　裴君靈幃經行途中之攝影二
每册售洋三角

對折劵　凡在本館開幕紀念期內持此劵至本館連購第一期至第十八期本刊全份者概以對折計值藉示優待外埠郵票可代現（巾）

特別優待　凡直接向本館定閱本刊半年（十二期）者除照價洋二元五角（外埠加郵費）外增贈名勝照片四張　定閱全年者除贈風景照四張外加贈手書四尺聯一副特贈與本刊編輯王鈍根先生隨便如需五尺聯亦可通融　發行所　心心照相館　總代售處　本外埠各大書局　上海南京路抛球場西首

百代公司又出新片了　四馬路第五十八號　電話中二八六二號
譚富英　法門寺二頭段　譚富英　王連浦　合唱打鼓罵曹　王連浦　譚小培　斬馬謖　王又宸　清官册　王美玉　三俠五義　小培　探母二頭段　王美玉　竹林計　趙蓀　大五更調二頭段　城臨　王愛玉　呆中福二段　天孩　戴聲　兒　十奇希　賦

神驗不同之比較有　鏡面散　生髮膠　能生新髮
鏡面散治女子面上斑點黑痣粉刺黃刺汗臭雀斑狐臭等症每瓶洋二角半五每半打元一生料毛髮生新功效連發雞頂不可退發售外埠郵票通用批發特別優待上海大藥房大馬路海寧街濟藥室

克寧牌牛奶粉是嬰孩補身强力之無上食品　請試用二旬日便著功效　哺食之前祗須將奶粉與水調和沸煮之即與新鮮清潔牛奶無異　美商吉時洋行經售

大世界

游券每位洋兩角

中國第一俱樂部

大京班 男女合演
顧無爲 林如心 男女新戲
影戲場 長片影戲
王永春 紹興文戲
小阿友 四明文戲
星期團 滑稽新戲
稱舞團 哈哈笑戲
文林 揚州小戲
裕社 化裝彈詞
龍鳳班 無錫小戲
馬金生 馬媛媛 申曲小戲
吉天相 大套魔術
和合班 驚人柔術
張嘉玉 張玉英 童子雙簧
張鳳祥 大小戲法
王美玉 女子灘簧
王殿玉 三弦拉戲
范少山 范醉春 男女灘簧
鄭少庭 化裝灘簧
顧詠梅 女子宣卷
陳鑫齋 巧抖葫蘆
孟吉春 富春林 男女雙簧
黃玉山 特別口技
木板張 改良快書
金小蘭 京音大鼓
金小香 京音大鼓
金小梅 歌唱詞調
劉大愛 劉香雲 梨花大鼓
金小艷 京音大鼓

楚歌社 著名漢調
吉評三 戲迷相聲
晚香玉 晚香蓮 梨花大鼓
鍾三姑娘 京音大鼓
鍾姑娘 京音大鼓
白雲鵬 特別大鼓
方瑞珍 歌唱蘇曲
金小樓 歌唱生調
林玉雲 歌唱淨調
高第 歌唱青衫
筱桂紅 歌唱生調
筱翠紅 歌唱生調
訪漁 歌唱生調
竹盧 歌唱生調
高彩雲 歌唱生調
蕙情 生旦兼唱
艷秋軒 歌唱生調
亦孝 歌唱生調
方寶寶 俞調崑曲
富少舫 歌唱生調
劉笑春 歌唱生調
采琴 生調旦調
鳳雲 歌唱生調
郭少梅 聯彈
陳小舫 果報
張少蟾 四香緣
張步蟾 雙珠球
夏荷生 三笑 描金鳳
朱少卿 大紅袍 福爾摩斯
陸鳳儀 楊家將

說書大家汪如雲 三國志

新世界 義記

跑馬廳泥城橋北南兩部 地道交通 門票小洋二角 電梯小洋一角 西菜大洋一元 三角門票券在內

招登廣告　本世界游客交通便利　廣告收效多宏　非他處之所能及　如荷賜登　請向廣告部接洽

請看特別大香斗　本世界巧裝特別大香斗一座　花樣翻新　週末……

自由廳南北游藝　羣芳會 名花會唱　人人笑 沈易書　李品一 吳蓮　姑娘 王

北部自由廳上新樓　費西冷　明珠寶劍　蝴蝶夢

北部第二劇場　新柳社　陸地飛行俠

北部三層樓　王筱新（日）　施蘭亭（夜）

南部二層樓　少山　葉如玉　滑稽團

南部四劇場　張小演　無錫班

南部第一劇場　大京班　六陣風 趙月樓　天寶福 何學亮　悲韻 何學明　伍鳳春 張鑫儲

南部三層樓　彈詞大家 楊小亭　說書大家汪如雲 三國志

小腸疝氣丸

1359

小兒救命

京都天寶齋

凡士林生髮香膏

凡士林 Vaseline 凡士寶公司

善治頭皮各症 芬芳可愛 能去髮際垢穢 用以潤髮 光澤可鑑 且使髮易於生長 而無脫落之患

購者請認明上列商標 庶不致誤 並請注意此凡士林牌製品 係美國紐約旦士寶公司所製 如無此商標與本公司之名義者 均屬偽貨

此凡士林生髮香膏分裝小瓶大瓶兩種

美國紐約旦士寶製藥公司監製

各處藥房及洋廣貨店均有出售

老晉隆洋行獨家經理

謹防假冒

預防疾病 日用良藥

美國安寧公司監製

中西各大藥房均有出售

（商標註冊如有經售假冒品者當被控訴）0259

Zymole Trokeys. A NOVEL AND HARMLESS ANTISEPTIC TREATMENT FOR AFFECTIONS OF THE THROAT AND BRONCHIAL TUBES. USE FREELY AT ANY TIME BY ALLOWING A ZYMOLE TROKEY TO DISSOLVE IN THE MOUTH. Frederick Stearns & Company, Detroit, Mich., U.S.A.

見煙自厭

先戒後惠

回春局

感謝德法藥房　耳聾

耳聾丸真靈

京都天寶齋　嫩面玉容散

一搽斷根　治頑癬藥水

頸項結核　瘰癧

立消瘰癧丸

德法藥房

感謝德法藥房　白帶

調經白帶聖藥

養津玉液膏　止咳

另製立愈吐血膏

一瓶全愈　花柳下疳水

感謝　程鳳生醫生　白濁

果然三天痊愈

感謝費伯英醫生　瘋症

瘋症丸功效甚速

雙龍洋行廣告

立止白濁丸

滬寧津浦京奉京津 上行車 / 下行車

上行車：上海開　南翔開　崑山開　蘇州開　無錫開　常州開　丹陽開　鎮江開　南京開　浦口開　徐州開　濟南開　天津總站開　天津東站到　北京到

下行車：北京開　天津東站開　天津總站開　濟南開　徐州開　浦口到　南京開　鎮江開　丹陽開　常州開　無錫開　蘇州開　崑山開　南翔開　上海到

滬杭甬路滬杭段 上行車 / 下行車

上行車：上海北站開　上海南站開　松江開　嘉善開　嘉興開　硤石開　長安開　杭州開　閘口到

下行車：閘口開　杭州開　長安開　硤石開　嘉興開　嘉善開　松江開

淞滬段 上行車 / 下行車

（注意）表內凡有▲符號者係與滬甯車啣接

上行車：上海開　天通菴開　江灣開　張華浜開　蘊藻浜開　吳淞鎮開　砲台灣到

下行車：砲台灣開　吳淞鎮開　蘊藻浜開　張華浜開　江灣開　天通菴開　上海到

輪船進口報告

輪船出口日期

長江班　甯波班　通揚班　崇明海門班　定海石浦海門班　汕港粵班　福州班　威烟津班　牛莊班　烟津班　青島班　溫州班　天津班　烟營班

各國郵船出口

舊金山班　香港班　西雅圖班　溫哥武班　孟買班　英國班　意奧班　法國班　德國班　爪哇班　印度班　日本班　大連埠沽班　波特蘭班　俄國班　各國貨船出口　歐洲班　紐約班　舊金山班　北歐班　香港小呂宋班

※國內要聞三※

◉蕪湖近訊

▲和尙港設立米捐分卡、抽收帆運米捐、係前安徽米捐局長段啓緒呈准財政廳照辦、嗣因省蕪廳和七屬人士反對、業經無形停頓、新任米捐局長袁先杰對此亦無辦法、是以至今尙未開徵、茲聞省政府以和尙港米卡進行諸多不利、擬決計停辦、有實行恢復八分米釐之說、

▲蕪湖省立第一商業學校、因秋季旅行問題、內部發生風潮、適値該校校長在省、職教員無法制止、遂由管理主任靳守先將爲首學生趙芳玖陳鐸吳寶珩楊去庚四人開除、不意因此激起全體學生之公憤、現除挽回開除四學生即日回校、照常上課外、一面驅逐靳守先出校、並散布宣言、求各界主持公論、

▲蕪湖本年秋收分數、前經省委王雲龍來蕪會勘後、高低扯算、酌定五分七釐、實徵錢糧八成五分、市鄉農會以省委所勘、前後所報不符、是以開會反對、並推舉潘伯和等赴省力爭、聞潘等與胡財廳長談判時、幾致決裂、嗣由實業廳長鄭翔伯暨安慶道尹謝宅同、竭力調停、胡始讓至八成、潘等只允七成、現仍相持不下、大約將來恐以七成五分解決、

▲蕪籍得賄賣票議員彭昌福呂祖翼之住宅、自被學生搗毀後、彭呂兩家屬業經電呈馬聯甲呂調元、派員查辦、聞馬呂現已電令蕪湖縣知事暨警察廳查拿首要、從嚴懲辦、至於彭呂兩住宅、已由馬聯甲電令皖南鎭守使署派兵保護、

▲蕪湖總商會十六日下午二時召集各商幫開聯席會議、討論兩事、㈠各界組織救火聯合會、開辦經費、增加警捐一月、房東房客各半、一致贊成、㈡紅卍字會在蕪購米六千石、振濟日災、公決由商會令商承辦、以符限制、

◉川戰中之和聲又起　（歐滄）

▲重慶已頻危殆

自重慶附近發生戰事、迄今已經半月餘矣、（九月二十二至十月九日）誰勝誰負、迄無結果、仍在相持不決之狀態中、渝城紳商、鑒於近日、米糧飲料之缺乏、戰地羣衆之流離、慘焉憂之、而成都方面、金融枯竭、兵差繁累、與渝城爲脣齒之政、於是各界復聯合運動弭兵、公推前總商會會長古綏之、紅十字會會長魏翊丞、縣議會會長王蘭楫等六七人、親赴浮圖關外謁楊森、再赴瓷器口謁但懋辛賴心輝、請求雙方罷兵、係今日早間出發、刻尙未回、結果如何、不得而知、以記者推測之、效力恐亦直等於零、前日（四號）美商大來喜輪船抵渝、中有吳佩孚代表楊筱章、偕趙榮華顧問梅子英、來渝慰問前敵援川各將領、此間各機關及各軍兵官、均出城歡迎、入城後下榻四川銀行、徵聞楊梅語人、吳決再派兩師一旅入川、王汝勤已在宜昌動身、漢陽廠運來子彈二百萬、現已到夔府、不日即可抵渝、斯言而果信者、則彼此相持不決之期間、恐又將不免延長矣、

川事之不易調停、凡川人皆所素悉、因此有願雙方大戰、以求得一最後之解決者、劉甫澄即最熱心調和之一人、今亦憤而加入戰事、然大部分人心理、則仍企望和平、重慶學生聯合會、近日主張和平解決、尤爲迫切、日昨開會討論、議決辦法如下、㈠通電一二兩軍、請從速停戰、並派代表面謁雙方將領、陳述人民痛苦、㈡由本會發出宣言、請川當局一致罷兵、㈢由本會致函本城各機關各法團、從速組織重慶災民賑濟團、㈣致電四川旅外各地學會及同鄉會、與全川各縣學生聯合會、請同樣主張、一致進行、㈤聯絡各界、組織罷兵運動、記者以爲川戰經年、殺人盈野、四川旅外同鄉、及北京官僚議員、罔不袖手旁觀、噤若寒蟬、渝學生會之呼籲、能否動若輩之聽而予以援助、尙未可知也、

至渝中戰事狀況、現仍危急、記者前次通信曾言之、渝軍現在之力量、決不足撲滅省軍、充其量亦僅能保守、所希望者、第一、爲劉文輝陳洪範劉眷藩等中立軍隊之加入、對省軍施以大打擊、第二、爲希望吳佩孚依照原定計畫、趕速促王汝勤胡景翼兩部生力軍、開拔來川、舍斯二者、固別無希望矣、現在劉文輝等一時尙不肯援渝、而洛陽方面、雖欲貫澈其武力統一政策、旬日來、對於川事、先之以電報、繼之以代表、不曰、援兵子彈、源源而來、即曰、前敵各軍、務須死守、然究竟須守至何時、有無變守爲攻之方法、至今仍無所聞、目前渝軍急救之法、惟電催北路劉存厚暨陝甘軍前進東下、下游鄂軍北軍迅即上移往北、否則遠水近火、緩急不應、無論其不來、即來亦將無濟矣、重慶情勢如此、其危殆亦可想見矣、熊克武但懋辛賴心輝三人、旣遙遣空拳拚命而來、志在必得、相持二十日、並無退志、而渝城方面、後援不至、糧食垂絕、其危殆情形、已可想見矣、（十九日）

◉浙皖交界增防消息

浙省救國大會及全浙公會等、迭請盧張兩長、興師討伐、盧因軍事之行動、關係全局、未便輕易表示、故尙須鄭重考慮、至浙省環境空氣、因軍械致平部、本與浙相聯絡、皖省交通不便、且於江常一帶、早已駐有重兵、惟蘇屬崑山平望等處、與嘉湖壤地相接、前曾有增兵之謠、因受公約之拘束、共守和平、決不致發生意外、近聞浙皖交界處、於公約宣布後、馬聯甲調兵一團、擬分駐下列各處、㈠界口左通安徽歙縣、右接浙江淳安、㈡休甯、㈢屯溪、（均爲浙皖交通要道、其與長興泗安交界之廣德、則尙無動靜、惟查皖省內部、殊不一致、諒必不暇對外、即淳安左近一帶、爲第七旅防地、已由夏兆麟旅長、布置周妥、更無足顧慮矣、

◉杭州快信

▲一師校毒殺案上訴、今日開庭、高審廳又派定推事謝振釆朱文焯陪同庭長沈鴻研鞫、所傳要證、計胡樂樵俞乃斌蔣挺嵩等七人、

▲鎭海洋面截獲商船夾帶軍火甚夥、聞已電省請示、

▲德清管獄員王忠鼎與知事袁思古意見不洽、呈請辭職、已照准、遺缺委簡松翹接充、

▲台洋劇盜金品才等三名、昨由外海水警來廳長派員押送督署、發交軍法課訊辦、

▲吳興商會刪日選舉會長、大起衝突、搗毀會場、全城幾停市、今日電省請究、

▲龍游保和典失愼風潮、現經縣呈准照、衢縣億和典成案、以五二折賠償、惟准扣利息、

▲省垣救火聯合會今日午後開會、選出顧乃斌爲正會長、俞煒徐鈺爲副會長、

◉南京快信

▲杜總司令來電、因至津又奉召回京、只好稍展回期、據要津密息、杜確將入長海軍、

▲津電某要人、擬開全國和平會於津滬、並請名流政客加入、商統一辦法、來電徵求贊否、

▲旅甯贛同鄉、擬加入浙贛和平公約運動、現定先行電商贛浙公團、及滬浙兩省贛同鄉、再謀進行、

▲省議會一部分熱心省憲議員、昨晚分頭邀約、在省議員、務往出席、俾今日得成會、討論關於省憲各案、

▲教育界提議加徵漕糧附稅案、省議會已接到上海等縣反對電數通、

▲韓省長電京、再續假十日、

▲關稅會議代表及商聯會幹事聯席會議、前昨兩日、均因人數不足、未能成會、

▲商聯會蘇事務所、連接揚屬等地商會來電、報告揚由關藉整頓稅收爲名、增加稅率、昨特據情轉電抗爭、

▲青年會定明日結伴赴清涼山、舉行重九登高會、現已發出通告、

▲江甯縣知事吳耀椿、爲籌備四屆省議會選舉、擬日內召集地方士紳、會商辦法、

▲王永泉續由津運來新招補兵數百、轉載入閩、

▲津浦車前日因在徐互撞、致昨日到車、均誤時刻、現已照常、惟尙未能恢復臨案未發出以前之鐘點、

▲徐州第十中學三年級生、在甯分散傳單、宣布四年級生胡允楷等暴行事實、恐風潮未易平息、

▲銅山教育會、昨電教育廳、請撤省立十中校長張倚、

▲昨午十時餘、第六師砲兵團在朝陽門外練習野戰射擊、至下午四鐘、始整隊回營、

▲代理財次吳晉夔、外部秘書周龍光、均過甯赴滬、

※地方通信※

蘇州

▲平社蘇屬社員赴常會議　舊蘇府屬吳縣吳江常熟崑山四縣士紳費樹蔚方唯一等、合組之平社、每年春秋兩季、例須召集四屬社員、舉行常會各一次、該社本年秋季常會、已定於本月十七八兩日、在常熟開會、茲悉吳縣籍社員費樹蔚、日前接到該社召集通告後、現因會期已屆、故費氏已於昨日、（十六日）偕同該社蘇屬社員、張一麐·馮心支·陳蒙宇·潘斗南·蔣炳章·潘經耜·顧選青等、由蘇趁輪赴常、到會與議、並聞蘇屬社員顏大圭、日昨原擬偕同本邑費張諸社員一同赴常、嗣因臨時事阻、未曾前往、特偕同邑顧社員選青、抵常到會時、代爲提出調查戶籍應儘先任用自治學員之議案一件、請求公決、咨請省署飭屬遵行云、

▲東橋唯亭兩鄉又連告盜刦　東橋鄉屬之皈埂上村、農民邢大龍家、前夜（十三日）黃昏時、突有攜帶槍械之盜匪二十餘人、破門入室、肆刧半小時之久、始各鳴槍一排、携贓呼嘯而去、事主邢大龍檢點遺物、計被刦去衣物銀錢、約値二百金左右、次晨已分報該管警探機關、請求嚴緝贓盜矣、又唯亭鄉屬六墅波村、農民浦馥鄉家、前夜（十三日）亦來持械口操強北音之盜匪五人、擁入搜刦、携贓出門、呼嘯下船、駛往洋澄河方面而去、事主浦某檢點遺物、計被刦去衣物銀錢米麥等物、約値五百金左右、次晨亦已報告該管唯亭第九警察分所、請飭屬嚴緝贓盜矣、

▲女職校校董會　蘇州學士街女子職業中學、於前日（十五日）開校董會、到會者如朱琛甫鎭守使·蔣季和甯長·及宋績成·潘子起·錢梓楚·楊衛玉·金俠閒·沈晉卿諸君、議決四年級商科應社會之需要、於本年寒假舉行畢業、畢業以前、到上海參觀大商店銀行等、以資考鏡、美術科改新制、高級中學、延長一年、其他關於附設工場之擴充、商店銀行之整理、亦多所討論、該校有美術科四年級生張瑞珍、蕭道嚴二女士、自備資斧、赴法國留學、已於前日赴滬、不日放洋、

▲水警第三區長應召會議防務　駐錫水警第三區區長師景山、日前奉趙廳長電召、率同區屬第七分隊長葛長發、第八分隊長蔣壽楣、第九分隊長殷彤熙、第十分隊長吳金標、來蘇赴廳報到、列席會議、茲已公畢、先後旋錫、各回防次、聞此次會議目的、純爲殲除湖匪、以保治安云、

▲救火聯合會定期演龍　蘇州救火聯合會賽龍一節、曾因夏暑炎熱、改期秋季、已兩誌本報、茲悉該會定於本月二十一日、即夏曆九月十二日下午二時、假王廢基公共體育場、召集各龍社、舉行試演水龍、

▲水警分別增調　洞庭東山本駐有水警第八隊槍船、茲趙廳長以太湖遼闊、且又接壤浙界、原有槍船、不敷鎭懾、已囑師區長轉飭第七第九兩隊長葛殷二君、各選槍船三艘、開往該處、聽候蔣隊長調用、又游緝隊長李標勝君、前因崑山爲滬甯路要綫、遵奉廳令、於一月前特派第一分隊游廣泉君率帶槍船十艘、駛往該處梭巡、頗稱得力、調回蘇地、聽候廳令、一面改派第二分隊長李登有前往換防、仍由仇隊長節制、

無錫

▲社會教育指導員蒞錫　省教育廳社會教育指導員張世毅、自奉令視察金山奉賢上海等縣後、即來此間、縣立通俗教育館巡迴演講員楊錫類、連日陪同張君視察通俗教育館·圖書館·廣勤通俗教育館·各學校·無錫協會·五七圖等各社會教育機關、張君對於通俗教育館之紙書格言牌·及無錫協會所訂各處之木板格言牌、大加贊許、希望繼續擴充、以補社會教育之不足、張君定今日（十七日）赴開原鄉視察榮氏大公圖書館及各學校、故大約尙須勾留一二日、方可離錫、

常州

▲筭理研究會開會紀　武邑算術理科研究會、於十六日下午四時召集臨時會、到張應會趙毅甫等十六人、議決事項、㈠議決由會中通知各校、將理算教具及教授方法學生作業等成績、送會成列、俟吳和士到常視察、請其批評、㈡議決俟吳和士來常視察、就縣教育局辦公室布置教具陳列室、㈢議決各校學生應籌備理科競賽事宜、㈣理科預賽、定本月二十八日上午九時在教育局本會試驗、並請各校理科教員到會指示、㈤議決請各校理科教員、俟下星期三、將關於理科自然園藝等科教授疑難問題提出送會、以便與吳和士商榷解決、待散會已六時許矣、

▲省委藍世勳來常勘荒　本邑於今夏被淹田畝甚多、經各鄉董呈報後、縣署已委專員前往查勘、並呈請省署派委復勘、以憑核辦、省署已於前日委派藍世勳來常、縣委劉燦九會同辦理、十五十六兩日在大甯豐北等鄉查勘、回城後、尙須赴西南各鄉踏勘云、

鎭江

▲嶺南春大火誌聞　鎭埠後街嶺南春中西大菜館、近因民國春菜館停業、嶺南春獨做生意、極爲發達、以致進貨甚多、詎於日前（十六）上午一時外、忽然廚房火起、當時火光熊熊、城內外各救火會洋龍、如飛馳救、至三時撲滅、計該館前後四進樓房、均付焚如、並延燒惠風茶館後進兩間、餘鄉均未殃及、該館屋主、係京口救生會公產、保有先施火險三千兩、該館保有太平洋火險一千五百兩、並某保險行二千兩、聞起火原因、係因後廚房十餘年電線未換、走火所致、該館執事顧季舒、大受股東質問、此次大火未經波及多家者、良由警局劉局長及工部局西人克利兩君指揮之力云、

▲檢廳訂期焚土　鎭埠各機關、接丹徒地方檢廳公函、略謂該廳自本年一月二十開辦起、截至九月二十止、八個月內、共收烟賭案二百零三起、所封存之烟土烟賭等件甚多、茲定十月二十一日午後一時、在城內警察第一分駐所（即關帝廟）門前、一律當衆焚燬、以資清理、除呈請省長及高檢廳派員監視、並分函各官署外、相應印送清冊、即祈屆時蒞場監視、幷出布告、俾衆週知、

揚州

▲會議教育局經濟問題　新任江都教育局長俞桂岩、鑒於前所長任內經濟窘迫、遲徊審愼、本不願入此旋渦、嗣經教育行政人員一再勸駕、是以提出就任條件、曾知事爰於昨晚（十五）邀集各界討論、計與會者爲地方款產處董事縣市兩教育會長、參事會參事員、教育董事會董事等二十餘人、俞局長亦列席、討論結果、㈠仿丹徒度、以月收鹽釐作抵押品、俾資按月給發教費、㈡劃學胡所長任內各種賬目、由縣署負責、與新局長無涉、㈢第五師範代辦之師範講習科無欵、由縣另籌抵補、㈣從前十八分之五之教育欠薪、另行給發、俞認爲圓滿、允於日內就職、於是此項問題始告一段落、

▲長途汽車肇禍　江北長途汽車公司鎭揚段、十五日下午之第六號大車、由揚開駛六圩、途大馬橋左近、因讓由六圩來揚之第五次快車、撥轉機輪時、遭其撞翻至道旁夾溝內、乘客有三人受微傷、餘皆安然無恙、該公司經理宋沈之、對於肇事兩車夫、已送縣懲辦、以儆其餘、至翻車處所、連夜派人修復完整、照常行車矣、

▲鋤辦場竈鹽匪　揚州鹽務稽核造報所、因據泰屬總稽放員報告、查有土匪劉玉盛等、嘯聚夥黨、備置槍械、盤踞北洋岸下十灶、平時專司販私、勒令灶戶售鹽、每桶只給鹽價二千文、否則加禍、場警雖知、未敢稍攖其鋒、請轉知營縣、一體會剿、以安灶境等情、特函知運使署、即經丁運使分令緝私營統領、及場警防營、一體會剿矣、

清江

▲淮漣匪訊兩則　淮陰四市漁溝東郭家大莊、十日晚八句鐘時、忽到有匪人十餘、當用軟進硬出方法、先從郭萬言院牆爬入、將其所有財物、搜羅一空、然後將萬言五齡之子抱在懷中、開放大門而去、惟臨去時、面囑郭萬言云、念汝年七十外、只此一子、某等總當加意將養、但汝於十日內務必備洋兩千元、往本邑劉皮鎭去贖回、否則勿謂某等不仁也、又雙十節漣水屬家渡厲姓家、亦被匪人抱去男童一名、十二日由漣水警備隊獲住該案匪人王某一名、訊供厲童現藏淮陰三市小營北莊建業家、十三日淮漣兩縣警隊會抄、並無肉蛋藏留情事、當由地方紳董保證、旋將所拘莊建業之子釋放、另罰洋六十元、可謂無妄之災矣、

阜甯

▲警察查獲軍火案續誌　東坎警察查獲軍火一案、已略誌（十月三日）本報、昨（十一）日經商會長龐友蘭、警董周體仁江元辰等、特開全體會議、驗明雜色鉛子舊槍模型十三支呈繳縣署、外剩槍管視爲費鐵、至盒子砲兩三十二支、均無壳鋏管、不能認爲正式軍火、除揀略有支、歸商會購用、所獲嫌疑犯兩名、訊屬無辜、已交保釋放云、

南通

▲警官赴滬緝盜　縣屬姜灶港方警官近以三益鄉施鳴夔家盜案、迄未破獲、若不早日破案、則盜匪逍遙法外、勢必潛圖不軌、爰於十六日率同警察二人、前往滬上設法訪緝、務期獲解來通訊辦、

▲棉紗兩業公會近事彙誌　通如海棉業公會文牘員孫君立言、現因原任總商會職務繁冗、爰呈請張總董、懇辭兼職、聞張總董以孫君襄辦商會公牘有年、而棉業公會組織成立、賴其助力尤多、刻已勸勉孫君照常擔任兼職、以收駕輕就熟之效、又紗業公會總副董程者栽張乘鈞、鑒於會務諸待商決進行、而經常費亦未籌定、擬日內召集第一屆常會、以便討論、

▲通花最近市況　通海花衣市、近因內地新棉優劣不齊、產額究屬微薄、加之大生各紗廠、急待收購新花開車、外埠莊客、又紛紛派人携款搜羅、價格因之堅昂、十六日市花衣每擔五十五元、子花二十一元五角、

嘉興

▲省選有緩辦消息　嘉興籌備四屆省選、已着手進行、現聞省署已有令到縣、對於省選、暫行緩辦、先將戶口登記辦理竣事、庶選民不致浮濫、現縣署已緩設籌備處、並令飭各區登記主任、趕辦戶口登記事宜矣、

▲衛生會議之議決事項　嘉興衛生會、於前日召集各職員開會、到者十餘人、議決事項、㈠函請警所禁宰耕牛、並由會派人在四城檢查牛肉、以便報警拘禁、㈡北門西街一帶、廁所林立、擬查明廁主、令其拆除或改造、議決事項、均由執行股辦理云、

▲太和典開賠後之爭執　平湖太和典、前因包樓失愼、典質物件、焚燬殆盡、外界以其情節可疑、頗有煩言、經各貧戶請求依照大理院判決、十足賠償、旋由典業公會呈准官廳以四成五除利賠償、佈告週知、各典戶頗不滿意、現該典已於十五日起開始賠償、是日有手持六元當票之某甲、亦請賠償、詎典夥核算之下、僅給制錢二十八文、因之雙方頓時爭執、旋至衝突、一時人聲鼎沸、將該典之驗票領欵兩處搗毀、典夥多逃匿、各典戶因天已漸寒、如此賠償、難備冬衣、咸深憤慨、現典夥數十人、已於十六日晚至嘉、廣居鴛湖旅館、聞將再議賠償成色、定期開賠云、

寗波

▲函商寗台輪船續收賑捐　甬埠分設台屬水災籌振會暨台州公所等、昨接旅杭台屬水災會函云、此次內地風潮之慘、實爲從前所未有、而損失亦較庚壬兩年爲尤鉅、邇來疫癘叢生、死亡相繼、敝會同人、竭力呼援、上年輪船附捐、已告截止、昨由敝會函請黃道尹展期徵收、茲接復函云、甯紹同鄉會甯波輪船公會均不贊成、此皆非切已關係、不肯玉成、自難相強、惟往來海門之商輪、所得船資、均取內地搭客、與商附捐、當無不可云云、務望貴會向各輪局接洽進行、不勝盼禱、

▲統捐局長更調消息　餘姚統捐並餘上慈鎭花捐局長李蔭梧、短繳捐額、財政廳因據令行調省察看、茲聞財廳現已調李充任蕭山統捐局長、遞遺之缺、已委李思浩之介弟李思沅接充云、

南昌

▲南城閩軍開赴黎川　閩孫增兵南城事件、前經贛公署交涉、並請保洛諸飭撤兵、以輕贛人負擔、孫當復電照准、昨已撤南城通信、駐紮城內之孫師董團、已於日前開往黎川、轉赴光澤、其駐豫熙街張家祠軍隊、亦於越日開行、該祠已由第十一中學承租作寄宿舍矣、

▲沈鴻英軍移駐唐江　沈鴻英軍於秋節間、忽由信康退至崇義上猶南康等縣、大本營設唐江、（在贛縣南康間稅局駐此）沈營往來贛縣、與方本仁接洽防務云、

當塗

▲公司爭產傷人　寶興鐵礦公司、建築輕便鐵道、非經過華利墾植公司地不可、屢經磋商、尙未就緒、前日華利公司工人二十餘、在田種麥、未知何故、寶興礦警忽鳴警笛、該公司工人聞聲而至、互相用武、致毆傷華利工人十餘名、內有朱遵漢左腿斃斷、朱學培背骨亦被敲折、當舁赴法庭起訴、法官囑先將受傷人、送往本埠紅十字會醫院醫治、惟骨斷兩名、醫生言傷勢太重、恐有性命危險云、

漢口

▲籌設治東學校　黃石港爲鄂治門戶、近年礦務發達、商務繁盛、人口日增、教育因感需要、現經黃石港學務董事會魏尉華等、鑒於原有學校、不敷所求、乃集資建築治東學校、規模略與大學相等云、

※來函※

◉太平洋水火保險公司來函

逕啓者、查閱九月二十九號、貴報於蕪湖通信欄內載、蕪湖大馬路失火、該處被災之戶所保有火險者、均已派員調查、惟太平洋保險公司、該地有賠償欵三萬餘元、未見調查、聞該公司洋大班逃走等語、讀之殊於事實不符、敝公司此次蕪湖大馬路出險者、祇有中江石印館計保欵二千元、因係起火之家、當得蕪分經理詳細快信報告、比即派員到場驗查、較接電報稍遲一日、所有沿鄰徐景華鐘牙舖並商品陳列所、被遭水漬、本公司調查員當場解決賠償、至於中江起火情形、尙在偵查手續、並無他項事故、推想前言、實屬蕪地傳聞、事關名譽、理合聲明、再者本公司因原址不敷需用、於十月十七號遷移江西路五十四號、擴張營業、因請貴報登入來函、賜予更正、庶釋羣疑、實爲公便、上海太平洋水火保險公司啓、

由林卓成醫士舉薦服用韋廉士大醫生紅色補丸治愈鄙人之症

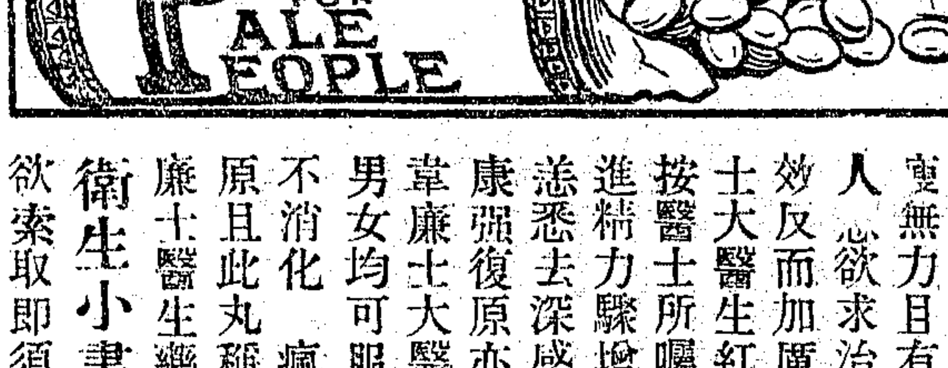

醫士不贊成其病家購服現成之藥丸者爲居多除非其藥品有特別之奇功已曾救治其病家有專治之功效方敢信用是也韋廉士大醫生紅色補丸爲名醫所公認推爲血薄氣衰腦筋疲乏之所起各症之聖藥已曾爲名醫開方所用之要藥矣星加坡亞笠士的力三十九號布商劉和成德記號經理人吳錫樞先生者係中國潮州人旅星已二十八年近據自述云鄙人數月前曾患胃不消化自覺消瘦無力且有頭暈目眩腦筋衰殘週身乏力等患鄙人急欲求治以復康强多方醫治服藥非但未見功效反而加厲幸由敝友林卓成醫士舉薦服用韋廉士大醫生紅色補丸余從其勸購買紅色補丸數瓶按醫士所囑方法服用之後漸覺暈眩稍瘥胃納漸進精力驟增連爲服用漸見全愈現下精力强健諸恙悉去深感韋廉士大醫生紅色補丸之奇功使我康强復原亦不得不感激余友林醫生舉薦之功也韋廉士大醫生紅色補丸有補血健腦之功效不分男女均可服用專治　血薄氣衰　少年斲傷　胃不消化　瘋濕骨痛　筋系刺痛　胸肺萎弱　皮膚諸症　發熱病後以及重症之後服之易於復原且此丸稱爲天下馳名婦科各症之靈藥凡經售西藥者均有出售或直向上海江西路六十號韋廉士醫生藥局函購每一瓶大洋一元五角每六瓶大洋八元郵力在內

衛生小書奉送　茲有精美小書對於閣下自己之衛生及尊夫人與令郎等之衛生均極詳備如欲索取即須寄一明信片至以上所列地址原班郵奉不取分文

吳錫樞君由韋廉士大醫生紅色補丸治愈彼腦筋衰殘頭暈目眩瘦弱無力

此係北京之小孩

前曾瘦弱多病

現今康壯喜樂深感嬰孩自己藥片之奇功也北京國務院現任主事朱延甫先生乃是近來爲父母者深感嬰孩自己藥片功效者之一份子也

其來函云鄙人次子年方四歲初生時體質既異常小弱又兼其病乳汁淡薄因之益形枯瘦後則諸症相侵日不安適肚脹腹瀉便閉發熱諸恙叢出故每常延醫診治卒未見效一日偶至中法大藥房詢問據云嬰孩自己藥片善治小兒諸症即購而試服之不期服後驟見奇效不數次諸恙遂霍然矣前之黃瘦無力終日啼哭者今則身體肥胖面有喜色矣該藥片之功效誠有筆不能罄述者也凡家中有小孩不可不備一瓶嬰孩自己藥片於家中如尊處無從購買祈即寄郵票大洋六角一至上海江西路六十號韋廉士醫生藥局原班郵奉嬰孩自己藥片一瓶郵力在內每六瓶三元

商務

金融

國外滙兌（十月十七日）

（以滙豐銀行掛牌為標準）

[illegible]

外幣現市

[illegible]

國內滙兌

[illegible]

金市

昨日（星期三）大條近期……開盤……

[illegible]

銀洋市

昨日銀幣市價……

[illegible]

蘇杭金錢市

[illegible]

無錫金錢市（十月十七日）

[illegible]

常市

津滙行化例 以上十月十七日中國銀行報告

[illegible]

上海物品證券交易所行情

[illegible]

華商證券交易所

[illegible]

華商紗布交易所

[illegible]

華商棉業交易所

[illegible]

麵粉交易所

[illegible]

油荳餅交易所

[illegible]

外國股票

[illegible]

食品

米市

[illegible]

米麥雜糧市

[illegible]

常州米麥荳市（十七日快信）

[illegible]

糖市

[illegible]

硤石米市

[illegible]

嘉善市況（十月十七日）

[illegible]

嘉興市況（十七日快信）

[illegible]

棉絲

棉紗市

[illegible]

絲市

[illegible]

茶市

[illegible]

油荳餅市

昨日南市油荳餅市況……

[illegible]

燃料

煤市

[illegible]

煤油市

[illegible]

雜物

五金市

[illegible]

外電

紐約棉花市（十月十七日）

[illegible]

利物浦棉花市

[illegible]

孟買棉花市

[illegible]

小世界 門票（小洋一角） 京戲九場 九月初九日夜日戲 游客入內不另取資

小劉李劉邱 袁 李朱李 蓋 李小 劉 劉 蓋劉黃李邱 蓋 劉
黑禹金雨德成奎官友祥月樵君 黑君禹長寶雨月桂金德 樵月 雨
燈臣龍田官奎李官奎芳 玉燈玉臣 田樵芬龍成 月 樵 田
葫蘆 盧 峪九 月九 陰陽河 三本鐵公雞

新舞臺 九月初九夜戲 （價目） 二等二角 頭等四角 特廳特廂八角 花樓一元

准六點三刻登場 初次新演 歲二欽 客券暫停

大舞臺 九月初九夜 准演新排新幻術機關佈景好戲 （價目注意） 特別廂一元 二等正廳五角 特別官廳八角 三層包廂三角

費寶山 殷春虎 張春海 陳月樓 孫少棠 李瑞亭 姚俊卿 趙如泉 賈璧雲 高慶奎達 小子韻 毛珂 金碧艷 郭春華 張桂芬 孫慶芬 陳嘉璘 孫稚舟 李勝奎 王佳楣 趙竹卿
八本 狸貓換太子

法租界共舞台男女合演初九日戲 （價目） 月樓四角 特包三角 官廳三角 特廳二角 頭廳一角半 三層廂一角半 電話三千五百十七

小陳三 蘭（彩霞）頭 春（一子）娘教 王榮森 詹潤泉 林樹勛 苗勝春 劉翠童 竹桂茹 李寶芳 曹義 林森樹 張文艷 粉菊花 劉四立 張德七 小孟玉 呂美祿 王文亭 劉松祥 小秀扁 馬春甫 本玉 龍 夔

法租界共舞台男女合演初九夜戲 （價目） 月樓八角 特包六角 官廳六角 特廳五角 頭廳三角 二層二角 三層包廂三角 電話三千五百十七

曹寶義 粉菊花 劉四立 張德祿 小秀扁 林樹勛 許鴻蘭 王文祥 李桂芳 陳彩霞 小孟七 曹寶義 林樹森 露蘭春 張文艷 劉四立 張德祿 竹翠茹 呂美玉 苗勝春 劉奎童 劉松亭 薛銀麟 朱榮奎
花四蝴蝶（三本看牛郎朱洪武出世）

亦舞台 九月初九夜戲 （價目注意） 月樓一元 特別官廳八角 特別包廂八角 頭等正廳三角 二等正廳二角 電話中央四千六百六十號

陶鴻祥嘉 陳俊庭興 王少雲府 王少南 芳陽 張朱 紫寶 珊珍 張國斌 白張本 玉德麒 崑俊麟 馬春樵山 王連浦 王清菊 洪張 陳少芳 王桐雲 白董 牡丹 馬富祿
全本洪羊洞 正 花田錯

天蟾舞台 九月初九日戲 （價目） 特別花樓六角 特包四角 正廳三角 三層樓二百十角 ……
佳節佳戲 全部梁武帝 諸請臨早

天蟾舞台 九月初九夜戲 （價目） 花樓一元 特包八角 優廳一元 ……
新排新戲 初次啓演 九本包公出世 狸貓換太子 諸君請早 客票暫停

大世界乾坤大劇場九月初九日夜戲價目 全體合演新排著名劍俠好戲
小金菊 金喜芳 武臣 潘雙湘 陳善甫 喜彩鳳 張少瑞 龍 花鳳 十 林雲 泉恒
十七劍 三十五本 俠
八批南 北和

丹桂第一台九月初九日戲 （價目注意） 特別包廂四角 正廳頭等三角 上層包廂二角 正廳二等二角 三層統廂一角
沈鶴鳴 珍珠花 賽三勝 牛富貴 梅春奎 松樵挑 趙少棠 李 劉奎官 陳少甫 高何 百雅 歲秋 沈鶴鳴 高百歲 劉奎官 趙松樵 金少山 楊菊笙 小楊樓 月樓 陳鴻奎
花蝴蝶 華車 過五 關投軍別窰 三本鐵公雞 全本芸娘

丹桂第一台九月初九夜戲 （價目注意） 特別包廂二元 頭等正廳一元 上層包廂四角 ……
范兒 沈鶴鳴 珍珠花 趙松樵 侯喜瑞 沈鶴鳴 高百歲 劉奎官 何雅秋 楊菊笙 小楊樓 月樓 李慶棠 郭仲衡 吳富琴 榮蝶仙 程艷秋 王又荃 張春彥
大蜡廟 饅頭庵 雙帶箭 鴛鴦塚

大世界導社文明新劇場 九月初九日夜
情天恨海 三本 張勳 南府 成立政 京史 ……

廣舞台聘請廣東羣芳艷影全女班九月初九日夜戲
日戲 彼細梁牡曾銀蘇衛關 太湖女俠 日價
夜戲 二二荷花史卷
蘇牡丹 君情識琴鏡 曾瑞英 扮美打洋琴

南京下關百利新戲院和平新劇社
劉席李張陳張 （第一李正生） （張嘯天） 宋楊李琴秦張 （擁女悲） （翠子旦）
含香一痴玉魂憐卿自迷大公 （然天）（天嘯張） 痴僧天聲月影琴蝶花小聽
初九日戲 前本王清明 合同記 初九夜戲 選舉風潮

南京下關英商百利公司新新舞台初九夜准演好戲
金翠英 葛正瑜 馬秀英 姜鵬飛 樊春樓 筱培 王鑫 冠影 筱春 孟樊樓 孟小冬 朱筱玉 白牡丹 郭慶豐 孟小冬 白牡丹
劍 峰 山 禪台 白水 灘 全本洪羊洞 月 華 緣 唐皇游月宮

春華舞台 ◉添聘名角 ◉修理舞台 ◉布置完備 ◉擇吉開幕
新編連台新戲特製機關佈景 張勳 先此預告擇日開演

夜戲准演 九命奇冤 正秋新編 廣東實事
重陽佳節 日戲特演 俠女伶
笑舞臺 和平新劇社 廣西路汕頭路口 電話中央三五一五

新排第九本包公出世 狸貓換太子 ◉特煩常君春恒續排機關彩景大宋實事好戲
天蟾舞臺 今晚初次啓演

今夜 新舞台 ！初次開演 歲二欽
本劇准六時三刻登場 愛觀諸君 請早 務

丹桂第一臺禮聘著名超等文武藝員 程艷秋
初九夜各界特煩重演譽馳南北新奇佳劇 鴛鴦塚

丹桂第一臺禮聘京津超等文武藝員
高百歲 郭仲衡 小楊樓 榮蝶仙 劉奎官
初九夜 雙帶箭 芸娘 饅頭庵 鴛鴦塚 初九日 過五關 三本鐵公雞 初九夜 大蜡廟

上海崔氏辦香廬大藥房
驗製 半夏 氣急仙丹 化痔仙丹 金廣嗣丹

介紹專門花柳病科周文卿

上海望平街口 永豐餘金鋪
眞足赤飾金 （售出）五十九元 （收進）四十九元 本號電話中央五六六八

上海銀樓大同行 昨日售出天字十足給赤紋銀每兩五十元五角 一元六角五分

上海銀樓新同行昨日行情 上字給赤飾金 兌出四十九元半 收進四十八元

蘇州上海恒孚銀樓 昨日上字足赤

古法加給上字足赤 總號在蘇州

程製 小腸疝氣丸能根愈 德和公司 程鳳生

海華春中西菜館開幕露佈
謹擇九月初九日開幕特備歐美大菜兼辦廣式宵夜點心筵席茶座寬暢招待週到聘請研究中西庖丁餚饌必求鮮美衛生如蒙各界惠臨無任歡迎○設在虹口東西華德路源昌路口電話北二三九一

國五興織造廠 寧波 信
註冊商標 天女散花牌 麻姑獻壽牌 金馬牌 牛郎織女牌 嫦娥奔月牌 文德牌
上海總發行所寧波路同和里 電話中央七五七六
羅宋帽 絨手套 毛絨襪 背巾領巾 各大洋貨店均有經售
該因本廠出品名目繁多未及細載用特另刊價目單如蒙惠顧請函索或電話即當迅速奉上以副雅望 各貨品樣子六十餘種均陳列總商會商品陳列所

上海大東旅社
裝式改良 電鈴接應 新一應預備 克已
大慶祝 喜慶成宜 房間特別潔淨 茶房服侍週到 大菜 喜慶燈彩花轎 如蒙賜顧無任歡迎 比衆格外
五馬路西平望街口電話中七四一六

上海新北門大街
信大祥衣莊宣言
老店仍在四牌樓
貨備正路 價值最廉 實事求是 不尙浮欺
本局創立之初一意以推廣營業爲主因此將親自選來的大批各貨一律照本平沽各界惠臨定當極誠歡迎必使滿意而返
校的範園

上海四馬路大東書局出版
結婚證書 十五套彩色泥金精印 附結婚儀式書 甲種八角 乙種五角
五彩精印 金蘭譜 裝宴便利 形式美觀 紙張堅實 印刷精雅 分三角 一角五分 一角三種
美術明信片 謝之光繪時裝仕女 三色版精印 周瘦鵑題名 已出三輯 每輯一角五分 T1922
外埠函購……寄費加一……郵票通用

家庭爲吾人頤養休憩之所亦常作親戚朋友聚會之地設置方面不可不求精適非獨壯觀瞻而已亦所以涵育美德也君欲增進完美家庭之幸福乎請惠購本公司
光緞方圓大餐台毯及西式床毯
該品花式鮮明精麗顏色閃亮美艷質地既堅牢耐用顏色更鮮艷不退本公司信用久著如蒙外埠滙銀郵購貨到之時無不稱心滿意也函索價單即寄尙有西式最時新落地窗帘
寬四十八英寸長一百二十英寸每對價銀十二元
上海南京路石路西首
三友實業社門市部廣告 9374

祖傳傷科 王蓮初專門跌打刀傷醫法比衆不同貧病不計不全愈分文不取 醫所上海河南路如意里口三百十九二十號

染織廠注意
本廠退克司栃絲光皂爲專門技師所製能使漂染不變顏色幾乎舶來品之上大條小匣均有出售 分發行所上海總公司 無錫北門內棋杆下廣勤機器造廠 外埠各經理分銷處 河南路桃源坊二二九號 甲0226

訃不週
喪居天津英租界松壽里本宅
不孝夢□等罪孽深重不自殞滅禍延顯考將軍予諡忠武少軒府君痛於癸亥年八月初二日[illegible]壽終津寓[illegible]十七日發引[illegible]孤子夢[illegible]泣血稽顙[illegible]

專門責負 根治花柳病
淋病 新淋用新藥數日全愈久淋用尿道電光鏡照出病根用洗滌法無痛除根 淋菌[illegible] 吸收灌注之[illegible]
橫痃 [illegible]
痔瘡 新藥無痛斷根
梅毒 注射六〇六保險無後患
腎虧 新藥注射極速
[illegible]

敬謝德醫楊玉階
內人患目疾有年幾於失明困苦萬狀雖遍請名醫治無效幸蒙友人介紹[illegible] 世之患病者知所求醫爲門診一元號金一角出診五元貧病不計[illegible]

※本埠新聞※

美國商會聯合會繼續開會紀

昨日上午十時、美國駐華各商埠之商會代表、仍假座廣東路三號大來新屋內之上海美商會、舉行第二屆常年會議、到會代表與前日同、（代表姓名見昨日本報）議案原定十四、（見昨日本報）關於今日開會後、將原提各案、酌爲修改、或刪併或保留、幷新增議案三條、會長大來君主席、對於各案、討論甚久、其與中美兩國最關係重要者、㈠爲中國所加非法捐稅與違背條約者、㈡爲中國各地土匪及無約束之軍人、發生擾亂、危及在華美僑及他國僑商之生命財產、㈢爲美國對華政策、以及治外法權、㈣爲關稅特別會議、㈤爲揚子江巡弋艦隊之應行增加、以及政局問題、此外尙有各種特別問題、如美國對華政策、美領事財產問題、美政府所派駐華官員更動問題、中美新聞交換問題、中美間借欵購料之愆期失約問題、皆屬關係重要、其對於美國對華政策一條、會衆甚注意於中國政局之混亂、以爲華會各約、雖與會各國、猶有未爲最後之批准者、惟關於保護僑民及增進中國一般情形上、美政府宜與列强取一致之政策、其議決案之末後數句、有云、美國爲首先發起華盛頓會議而指導會議中討論之國家、自應根據華府議決案之精神、首行履行、勿落人後、致失美國因華會所得之聲望等語、關於新增之借欵購料愆期失約問題、議決、嗣後如遇借欵築路等事、對於購料之欵、應與利息一同預扣、關於關稅特別會議一案、議決、此會如能成立、應請美代表在會議席上、堅持欠付美債、須於關稅增加後、即行結束淸楚、揚子江增加巡弋兵艦一案、議決、照原案通過、並聲稱、美商會或美政府對於此案、並無妨害中國領土完全及干涉行政之意、其所以贊成美政府之提議、而願爲後盾者、乃欲於中政府顯係無力統治之地方、保護美僑之生命財產耳、次及路警問題、議決保留、中美新聞交換問題、亦照原案通過、聘請客卿問題、討論結果、須再加考慮、釐稅問題、議決、應以公平定稅額、不提徵目、至新增改良在華美國法庭制度、擴充權限、直接受美司法部之管轄幷增加人員、修改陪審制度、俾適合中國情形一案、仍在該會司法股員審查之中、俟經大會通過、即將全行發表、並寄華盛頓提出國會、散會時已鐘鳴六下、晚間在匯中旅館宴請各代表、觥籌交錯、極一時之盛、

大陸報社論云、駐華美國商聯會、於昨日開始舉行年會、京津漢滬四處美商會代表均到會、馬尼剌商會、今年亦派代表列席、全中國美人、對於此會議之結果及終結、將十分注意之、會議中討論之重要問題甚多、其最主要者、爲一年以來中國紊亂時局所引起之諸問題、外交團提出臨案通牒之後時局並無進步、反之、各處匪亂不斷發生、其中不乏較刦車案更嚴重者、列强通牒未得滿意答覆、業已數月、近據京電稱、曹錕已接受通牒中之要求、但其中之主要條件、即予外僑生命財產以相當保護一層、恐未必能見諸實行、此事斷然將爲商聯會提出討論、又關於美國對廢止治外法權一說之態度、吾人希望大會特加注意、提出强固之抗議及條陳、此外如中政府拖欠債欵問題、關稅問題、及近來各省征收各種商稅問題、大會殆亦須討論之、凡此問題、均與在華經商之一切外人有重大關係、各代表從事討論、事藪責鉅、當然得各處外人之贊助及同情也、

粵公安局請調查議員

滬自由接廣州來電云、上海環龍路四十四號轉滬自由先生鑒、附逆議員、已明令通緝、粵工團擬先從粵籍者將姓名鑄鐵、以示懲戒、請速查姓名縣籍電知爲盼、公安局長吳鐵城叩删、

三省旅粵救國同志會之主張

昨日本埠各機關接到川·滇·黔·旅粵救國同志會來電云、各法團·各報館·轉全國國民公鑒、曹錕毀法竊位、穢惡滔天、經衆院秘書孫曜、舉發於前、議員邵瑞彭告發於後、黑幕揭曉、贓證確鑿、中外報紙、一致非笑、辱國犯衆、怨讟沸騰、從來聞行賄之曹錕、與受賄之豬仔、有坐言辯正、醫之訴訟、原告被指痛駡、被告僉首無詞、此時法官除對犯罪人宣布判決外、別無說論之餘地、惟是罪魔盤踞津要、法權受其蹂躪、縱令依法檢舉、主犯仍逍遙法外、況北京法官畏葸、憎惡顯然、涇渭縱極分明、團體終如砥設、國法無效、民意奚存、國人皆曰可殺、姑息等於逍遙、惟有本主權在民之旨、實與衆共棄之之誠、已於本日由本會公同議決、宣布吳景濂等死刑、通告各省、隨時掩捕、付諸司敗、其附逆議員、由各法團鑄像、仿岳墳鑄秦檜方祠鑄姚廣孝鐵像之例、將姓名刊諸鐵碑、或依前次公團所議辦法、鑄一鐵豬、鐫名其上、貽臭萬年、須知代議制度、在西方已認爲破產、德國撤回代議士之念條即所以防止該曾作惡、吾國懲典未備、議士失德、延期既便於竊身、奸黨又貪圖利祿、我國民藉輿論成權、行最後制裁、實爲今日唯一救國之方法、讀報載皖浙公民、實行懲治賣身議員之文電、足徵滿議未亡、我同胞見義勇爲、當不讓他人專美、月旦既定、妥黨斯定、鄉里不容、逃罪無所、除惡務盡、請賦同仇、川滇黔旅粵救國同志會、

江蘇全省學生會之討曹電

江蘇全省學生聯合會、昨由南京拍來反對賄選總統電一通、文云、上海各報館轉全國國民公鑒、曹錕爲帝制餘孽、民國元兇、今以金錢賄選、竊據白宮、此而不圖、何爲民國、望我國民同聲申討、以張民意、並懲戒無恥之豬仔議員、以彰人格、希一致興起、愼毋自餒、是爲至禱、江蘇全省學生聯合會叩删、

全浙公會赴杭請願代表返滬

本埠全浙公會前議決推派代表返杭、謁見兩長、敦促出師討賊、茲悉被推之代表王孚川·毛西峯二君到杭後、即先後分謁盧督辦·張省長·陳巡使一切、談話頗久、嗣謁陳樂山師長以事未遇、現毛君已於前夜晚車返滬、即赴各重要旅滬浙人處報告一切、聞代表陳述大意、以曹錕賄選告成後、旅滬浙人憤慨異常、而本省軍民長官之主持正義、至爲可佩、惟更盼進爲有力之舉動、以慰人民之望云云、至盧答辭大意、主持正義、反對毀法亂國者、此心已甚堅決、惟以浙省處境、與此項事件之重大、故如何運用此種決心、以爲救國之運動者、則尙須鄭重考慮云云、又張省長表示同意於盧之主張外、幷謂賄選告成、浙省已完全與中央脫離文電往來關係、一切均覺順利云云、聞目下旅滬浙人方面、頗有重要之計議云、

甬同鄉會歡迎守正議員記

寗波旅滬同鄉會、於昨日午後四時、在該會四樓聚餐室、歡迎甬屬守正議員、計到會議員、有張申之沈任夫陳季衡余燧星四人、尙有議員胡叔田、則因在籍有事、不克到會、至該會職員全體共到百餘人、並有該會第一公學學生三十四人到會奏歡迎歌、首由主席李徵五致歡迎詞、次由議員張申之陳季衡余燧星沈任夫等相繼致答詞、並發表對於賄選之意見、次該會職員陳良玉鄔志豪任矜蘋袁履登徐可陞石運乾徐廎華王蔭亭林良佐等相繼演說、大致謂、此次賄選、騰穢中外、諸君竟能不爲勢逼、不爲利誘、潔身南下、守正不阿、令人敬仰無已、同人等於歡迎之餘、尙冀諸君於非法政府暴力壓迫之下、努力奮鬬、同人不敏、誓爲後盾、公理不亡、必有戰勝强權之一日也云云、遂進茶點而散、

移滬國會消息

移滬國會方面近事二則、錄之如下、㈠兩院秘書廳縮小範圍、日前由大會議決、交行政委員會磋辦、兩院行政聯合會會於昨日開會一次、現決定先將兩院秘書廳中既南下而又北上議員之所薦者先行裁去、以節減經費、又衆院秘書長鄭萬瞻、因病請辭、行政會議議決准其請假、仍行挽留、㈡此次北方賄選、會前人數不足、曾竭力向上海拉人、聞某系議員二十餘人、至津後、爲拆台派議員所扣、不及參與、現該項議員向拆台派議員滙索未與賄選之五千元損失、形勢甚洶、聞津方有改歸上海撥付之議、又川籍議員吳某、於四日由滬赴往北京、恰遲一日、未及出賣、乃在津連電在滬同鄉議員、爲其證明、並索上海所發公費、此事亦未解決云、

郵政總局出售紀念憲法郵票

文匯報云、北京郵政總局今日開始出售紀念憲法新郵票、內繪天壇圖、分一分三分四分一角數種、聞此項郵票、所印無多、收藏郵票家之大好材料也、

安格聯氏啓程回華

文匯報云、總稅務司安格聯氏請假回國後、刻已啓程來華、可望於十一月三日到申、

江海南關稅務司請假回國

▲諾樂師古氏

江海南關稅務司諾樂師古、總理南關稅務、已三載有餘、平日對於公事、頗爲認眞、故稅收年有增加、去年南關辦公處改建西式新屋、關南幷添築水門汀碼頭、購備巡查汽油船一艘、共費約十萬元、皆由諾氏一手規劃而成、今年三季稅收、較前年增加百分之二十、故所費於建屋築埠購船等用者、已由此補償矣、查該關稅收、雖年復有增、而商民並不以爲苦、因諾氏對於利商除弊二端、極爲注意、從未有橫徵苛斂之行云、該氏此次請假返國、南市商民團體、嘗呈關監督、請代爲挽留、嗣以諾氏思鄉情切、故未克如願、昨晨上海縣商會代表馬驥良·木商全體代表陸潤蒼·顧仲孚、商船會館代表梁薪荷·李祖華·閩南公司代表喬念椿、沙船會館代表張紳堯·章汝廷等、特至南關向諾氏送別、願其假滿後仍回南關視事、並與南關全體辦事人員攝影、以留紀念、諾氏將於明日放洋返國、繼任者爲白斯太氏、白氏未到任前、由華幇辦王之蘭暫代云、

溫州同鄉會開會紀

溫州旅滬同鄉會、爲日人慘殺華工事、特於昨日下午六時、在該會事務所開緊急會議、到會職員十餘人、並有共濟會副會長王兆澄君、留日青年會幹事謝介眉君、工部局訪事及災僑代表十二人列席、正會長黃湖初主席、宣讀林騤張熾章二君更正日災調查報告之公函、及各處函電災僑請願書畢、略謂、本會迭據溫處回國被難同鄉報告、謂日人乘地震之際、殘殺工人·刦奪財物、情形淒慘、聞之痛心、今特召集緊急會議、請大衆討論對付方法、林炎夫君云、本會自接災僑報告後、當即着手調

返國華僑黃子蓮君

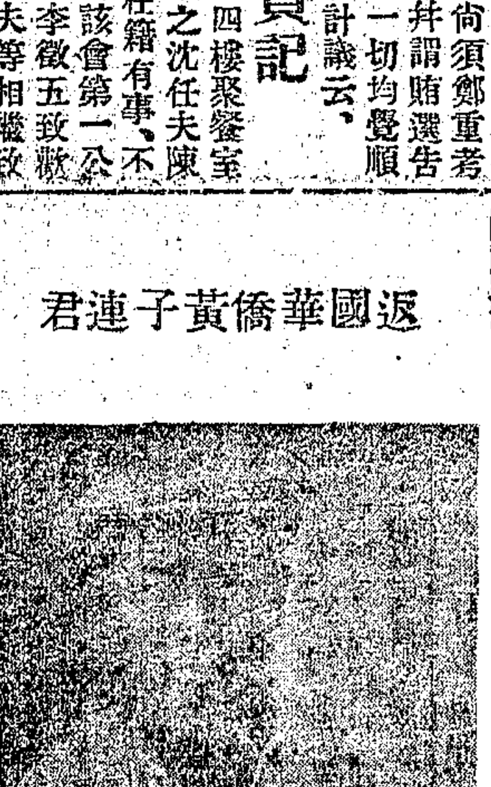

查、今王兆澄及十六代表到滬報告、尤爲詳盡確切、鄙人曾將調查所得、交由王君一同先行發表、以歸一致、至於日人此種暴行、非但輕辱我國威權、且大背人道主義、今再請代表及王君報告、代表吳進明君云、九月一日地震後、我避難小松川、二日因見地震稍靜、仍回大島二丁目、至晚有警察對我說、此地尙有地震、恐怕沉沒、汝等最好到士川山上躲避、我等四人聞說、即到山上、上有兵營、夜間有六七華人、由士川車站被日人追打到山、一人首部被鐵鈎擊一大洞、流血滿面、凄慘非常、三日早無食、下午二時、方有兵扛麵餅來、略分少許、食竟、即將我等三四百人拘押營內、不准出入、五日轉解習志野、形同俘虜、沿途均有軍警及苦力持械把守、狀極可畏、九日、同鄉黃得富亦被裸體押到、我問其故、渠云、再休提起、我與黃大臣等爲日人撐柴船、地震後、日人將我行李槪行藏沒、復有警察及苦力多人來、問我等爲韓人抑華人、我即答爲華人、彼遂命我等出外、爲首一人、當遭擊落水中、後走三人、亦同時被斲、根打死、以上四人、即瑞安縣三十二都對川莊黃大順王錘春王作行王梃柳是也、我等三人、雖倖免於死、然身上被打、幾無完膚、錢又被搶、試觀我身無寸縷云云、言後痛哭、後由其表弟衣以舊衣、又據云、八丁目災前、共住有華工一百七十四人、地震時、逃來者不下二百餘人、六丁目住二十餘人、逃來共四十餘人、均被殺戮、其餘更無從查悉、余等在營中不啻牢獄、日食蛋大之飯團三枚、在平時不足一餐、夜來枕石臥板、天氣寒熱不常、故多患病、兵士又極兇殘、稍一不合、輒棍立下、間有華人携來物件、均被取去、並有能華語之偵探在旁監視、雖公使領事及其他代表、曾作一度無聊之慰問、亦不能盡情告訴云、陳福興君云、九月三日午、余由六丁目一五七番經三丁目共濟會視察災地實情、途遇三同鄉被打、至錦樂城鐵橋頭、又見二華工被陸軍帶去、頭部鮮血淋漓、我短小而髮類日人、故無人注意、及至深川區、又經菊川橋、見道旁二華服死尸、臥血泊中、兩手緊鐵索、二時歸棧、適天雨、有陳簪軒林伯勛二君、方在欄下觀書、突被衣工服之日人、擊棍先斃陳君、伯勛由鄰棧後門遁、日人追至、並傷靑田人朱廷雄朱春典朱上岩三君、我當將傷者舁入林病醫院、日人麕集、我避廚房中、一小時後、借住富山酒店三日、以避其鋒、初六遂被押至習志野云、王兆澄君云、㈠災前共濟會會員人數、不下五千人、雖無使館登錄、然從各方面調查所得、大槪不外此數、因工人遷徙無常、不易調查、㈡據日人佐籐某所談、災變後大島町方面青年團暴動殺傷打死之中國工人、不下二百人、死者於十二日方就最覺野院空地土葬、然已蛆生、獨一丁目之華工、被保護、由軍警拘管於習志野、約共有一千六百六十六人、㈢該事件發生時、危險萬狀、共濟會欲調查眞相而不能、事後日本警察局極力消滅證據、所以不明眞相、現就難民委員會之調查、並親自詳細詢問當事者、彙登各報、總之、此次震災、中國工人不死於天災、而死於慘殺、就此次調查實足證明、就中以溫處兩地同胞爲最多、此即鄙人回國之任務、至於如何對付日本、只有訴諸同鄉熱心諸公之良心云、謝俠孫君云、本案應速電外交部、向日政府嚴重交涉、宋佩璇君云、本案業經王兆澄君及災僑代表詳細報告、證以外國電報社所傳播、日人乘災屠戮華工、已不能掩飾、鄙人提出辦法四項、務請公決、㈠要求對日市民大會各省區同鄉會聯席會總商會等團體、立即召集大會、共謀對付、最好由各團體各舉富於外交知識者、共同組織一對日外交委員會、專辦此案、㈡電請北京外交部要求日政府懲兇道歉、賠償損害及撫恤、㈢通電各省公團一致援助、㈣函請溫處兩屬各團體從事調查死者傷者家屬、衆無異議、當場擬就電文拍發、時鐘已九下、遂宣告散會、

和平會議之應聲

何東爵士昨接關於和平會議之復函二通、茲併錄如下、「永嘉縣錢業公會復函」 曉生爵士鈞鑒、接上海錢業公會快郵代電、並讀報首、登載鈞函、仰見先生讜言偉論、愛國救民、首倡公義、曷勝欽佩、惟是歷年以來、議託和平、心爭權利、釀成戰禍、南北黨分、國事糾紛、財源竭絕、影響之及於商業者、已達極點、而於敝業爲尤甚、茹苦含辛、同人等渴望治安久矣、欣聞偉舉、極表贊同、尙祈熱心毅力、早見實行、共享昇平幸福、不勝禱香禱祝之至、耑肅、敬請鈞安、永嘉縣錢業公會、謹啓、「沈鴻英復函」 曉生先生大鑒、久企龍門、未親鴻範、華箋遙遞、芝采可知、我公關懷世變、力救危亡、卓識昌言、良殷傾拜、民國肇造、十有二年、曰護法、曰統一、徒假美名、毫無實際、滕薛各長、齊楚爭雄、各逞權利之私、不恤兵戎之禍、南北決裂、迄無寗歲、兵連禍結、財盡民窮、內亂日亟、列强環伺、民既不民、國將不國、法何當護、統何當一、共和政策之謂何、若不力謀挽救、危亡立見目前、我公心焉時局、碩劃周詳、實行裁兵、爲救亡唯一之政策、開誠相見、爲息爭之不二法門、尙乞吾公敦促南北袞袞諸公、一致貫澈主張、集衆討論、實力進行、僕雖不敏、執鞭以從、專此佈覆、幷請刻綏、諸希朗照不具、沈鴻英、

水野梅曉招待各界

▲映演日災影片

昨晚八時、日本東方通信社理事水野梅曉氏、爲答謝各界拯救日災、幷報告震災實況、特開茶話會於卡爾登、到者各團體及報界代表二百餘人、由東方通信社上海理事櫻井主席、殷汝耕君繙譯、略謂、今日列席諸君、皆爲各團體之代表、或領袖、敝國此次震災、幸蒙諸君奮起拯救、敝國人士殊深銘感、今日之會、特表示謝意、至各種實況、除詳載震災槪況外、並映演敝社由日運來之影片、俾明眞象云云、次即放映影戲、由殷君在旁講解、各種慘境、畢現銀幕上、觀者惻然、及十時餘始散云、

萬應耳聾九 斷根 絕愈
上海京都天寶齋 婦科種子仙丹 服後受胎極速 如不信者有法可試
第一 古今 婦科隆舟
上海 濟生藥房 費伯英醫生啓
上海京都天寶齋啓 1331
[illegible]

上海公共租界會審公廨理賬員薛邁羅通告
爲華人民事案第一八二(A)號潘榮祿請破產案本理賬員奉於本年十月十八號以前將姓名住址及債權細帳開送愛多亞路十七號本公廨理賬處登記逾期不復承認各債務人必即將欠欵直接交本理賬處不得付與他人此佈
民國十二年十月十八號 公廨理賬員薛邁羅啓

讀詩讀書手札 [illegible]

上海四馬路中市 美大公司
絹絲洋緞呢貨 大減價 大贈品一月
本公司備有各貨附贈券以優待 外埠函索即寄

國產 天廚味精 價廉味美
[illegible]

上海望平街 老彩文帽莊
本莊於道光年間開創於城內小東門 民國紀元復遷望平街 自創始以來于今一百週紀念 [illegible]

東方小說徵文
本誌徵求小說詩歌雜記以及其他有趣味之文字 [illegible] 來稿請寄上海博物院路安仁里東方女子廣告社收 A2933

美記華珍公司 添設絨線部 新貨上市

孫緯才醫院 專治花柳病 梅毒 [illegible] 消滅法 六〇六 [illegible]

直貢呢
本行新到大批英國全元貢直貢呢 [illegible]

便宜信封
[illegible]

南京路大慶里口 惠豐
近日又有運到呢絨綢緞洋貨
一律大減價三星期
八月念一日起

上海南京路盆湯弄東首
愼昌手表眼鏡公司
◎節省金錢之好機會
本公司創辦以來歷有年所、親向歐美名廠選運精優手表、多時專營批發、營業發達、聲譽素著、嗣爲推廣起見、兼營門市、並設立通訊部、以便外埠諸君通信函購、照樣寄件、迅速便利、貨眞價實、遠近馳名、自今格外廉價、並利贈一元優待券、以邀等購件幟、可代替現金一元、每人以一券爲限、得稍縱即逝、請勿失此◎一元利益！◎遠近通用機會難得
14K眞金亮15鑽雙騎馬金花面絲帶手表每只 十九元
15K眞金亮15鑽雙騎馬金花面絲帶手表每只 十三元
15K眞金亮10鑽輪金花面絲帶手表每只 十二元
14K眞金亮新式金花白磁面絲帶手表每只 八元半
保卄年眞炎金15鑽雙騎馬絲帶手表每只 九元
保卄年眞炎金新式金花面絲帶手表每只 四元半
保十年眞炎金八角形金花面絲帶手表每只 四元
純紋銀亮最新式金花面絲帶手表每只 五元
10K眞花旗自由架托力克平光鏡每副 四元
國貨仝玳瑁架魯克形托力克平光鏡每副 二元
外埠郵費每只二角

英大馬路書錦里口
永綸綢緞莊
秋季大減價
本莊自開始以來、雖歷時數月、而聲譽隆隆、營業日上、此皆緣用貨之精良、售價之低廉所致、否則曷能臻此、茲值秋季、本號運到蘇杭名廠綢緞頗多、特於定月念四日起、大減價一月、各種新鮮綢緞、照碼一律八折、藉答惠顧諸君之雅意、非如他家每逢減價期內、必專事裝璜之特式、以引起觀者之注意、究其內容、則與減價實不相符也、本號不求其榮、實事求是、貨眞價實、如蒙賜顧、無任歡迎 本主人白 乙6810

一小時
君欲學不用藥石與器械而能治一切癇疾惡癖之新醫術乎、欲研究純正之催眠學術乎、請附郵票三分、寄上海英租界大通路大精神醫學研究會、即將詳章新講義(本講義均呈准內務部註冊)寄奉、本會通信自習、每日有一小時工夫、三個月即能成功、而學尤速

李啓昌絲綿莊
創設五十餘年、專辦絲綿綢緞府綢綾緞、新出各色文錦絲葛等貨、向承各界信用、有口皆碑、今特由產地揀選頭號絲綿運申、平價出售、並能代翻被褥、惟絲綿出處甚多、以致高低不一、以定價劃一、包退還洋、購者注意、英租界山東路五馬路南首便是 特B403

國民的責任
國民的責任○是在捍衛國家○保全領土○旅順大連爲吾國軍港重地○○現已租約期滿尚未交還○一日不曾收回○一日不能忘記此事○若是天天購用旅大牌香皂○便可時常記在腦中○期達收回目的○庶幾盡了我們國民的責任○
愛華瑞記香皂廠
上海寶山路順福里後
各大商店均有出售
特乙9323

上海新馬路梅福里
吉界圖書館
精製承印
鋅版 銅版 三色版 彫刻版 珂璃版
書報 圖畫 鈔彩 月份牌 招貼
本館聘請著名美術家主任、潛心研究製版印刷一道、學術經驗宏富、故出品精美、工價低廉、凡各界光顧、無任歡迎
電話西二四七四

◎廣肇公所資送難民回籍

▲乘太古廬州船

昨日廣肇公所、復資遣日災粵籍難僑、乘太古廬州船回粵、計爲王京會·蓉第·劉伍等三人、每人另給洋五元云云、

◎日本赤十字社社長之謝函

▲致謝中國紅十字會

昨日本埠紅十字會總辦事處、接到日本赤十字社社長平山成信公爵函云、敬啓者、前承貴會派遣救濟日災醫隊、當於十月二日奉函申謝、自醫務長牛惠霖君及隊員諸君在東鋭意盡瘁於罹災患者之救護、與本社事業上以多大之補助、此節即敝社總裁載仁親王殿下所深爲嘉尚、又承惠賜各種物資并金幣四千元、尤勝感荷、茲謹表深厚之謝意如上、再牛君等業已回滬、乞代爲致候、敬具、大正十二年十月八日、日本赤十字社社長平山成信、

◎華洋義振會之通告

▲爲救濟日災事

本埠華洋義振會、昨爲日本震災事、通告各省各法團文如下、

(一)逕啓者、此次日本震災、爲空前巨刼、人類有責、義當力救、敝會在滬、早經發起聯合各慈善團體共謀協濟、想各省分會、均已一致進行、惟貴會夙抱熱忱、定必多方設法、敝會對此、已印就宣言百萬張、分寄江·浙·皖三省、及華僑方面、暨未經成立華洋義賑分會之贛·蜀·滇·黔·隴·粵·桂·閩等省、俾得傳遞各機關各縣城鄉市鎮舖戶要道通衢、遍爲散給實貼、除分函直·魯·豫·秦·晉·湘·鄂各華洋義振會外、茲附上該印刷品(若干)張即祈察核、如蒙貴會採擇、可否請仿印若干張、分散於貴省各屬、俾期普及、使衆咸知、共襄義舉、應救災恤鄰之一助、盼禱曷勝云、(二)逕啓者、此次日本震災、實空前未有之巨刼、如華僑方面、立待救濟者、人數亦衆、爲狀至慘、披髮纓冠、義不容緩、各省華洋義賑會、急起協濟、均已一致進行、咸恐或後、茲本會印就宣言百萬張、惟貴會夙抱慈善熱忱、定必多方設法、特分寄(若干)張、務希從速廣爲分傳(下同故略)云云、

◎日僑二次募捐成績

本埠日僑震災義賑委員會前於本月一日起、募集第三次義捐、已於十五日結束、計共募得銀二十兩、洋四千八百十一元、金洋五十元云、

◎紗業公所之日災振欵

▲由總商會轉送日災義振會

總商會昨接紗業公所交來所募日災振欵四千八百五十元、囑以二千元歸墊認欵、以二千元匯交日本中華會館救濟災僑、以八百五十元開支招待由日回國僑胞、當由宋方二會長函送中國協濟日災義振會、請其分別照辦、並領取收據十八紙、交與該公所、以便轉給各捐戶云、

◎工部局公報摘錄

▲哈華托律師代表上海電車公司、於九月二十九日致函工部局、略謂、工部局與電車公司近來爭執之事、急宜彼此了解、續以函件來往、徒延時日、且非處置之善法、今請雙方各派代表二三人、討論所爭之各問題、而防杜車客擁擠、增加車費、擴張路線數事、均可藉此解決云云、工部局於十月五日覆函、略謂、九月二十九日來函中所舉各事、工部局之意、無開會繼續討論之必要、擴張路線一事、早有成議、非俟已許者實行後、工部局不能再有所許、增加車資一事、已於九月二十二日覆函申明、非俟滿三個月限期、工部局不能作決、防杜車客擁擠一事、今雙方方在爭論章程、亦未便開會、電車公司如取銷上訴案、而提出相當之辦法、工部局殊願與之協商一切云云、

▲駐滬衛總領事加蘇洛伐氏、因前字林報所載捕房搜查廣昌私藏烟土情形、諸多失實、特於九月十九日致函工部局總董西姆士氏、提出抗議、且謂此項消息、顯由捕房告知該報訪員云云、西姆士氏嗣於十月八日函覆該領事、否認字林報所載情形、乃由捕房中人告之、副總巡臨白氏、亦於十月一日致函衛總領事、陳明搜查廣昌之事實、略謂、當時探捕確曾在廣昌見有鴉片、搜查時、因知廣昌已入衛籍、探捕爲尊重衛領事起見、即時退出、後至衛領事署請發搜查證狀、副領事須捕房簽定賠償保證書、始允照發、捕房因向無此例、不敢擅主、乃即作罷、查此種辦法、足以妨害警務、故請衛領署爲公安計、取銷此制、蓋其他各領事署皆無此種辦法也、

◎縣聯會請一致反對漕糧附稅

縣議會聯合會通函云、江蘇六十縣縣議事會縣農會均鑒、蘇省田賦綦重、農民已不堪命、加以頻年災歉迭告、何可增加人民負擔、乃報載教育界近議漕糧每石加徵附稅一元、以充教育經費、吾蘇有漕之區、已苦賦重、再受苛斂、民力難勝、教命養命、於心安忍、除電請江蘇省議會否決外、爲特函請貴會一致反對、逕電省議會請願、以蘇民困而慰羣情、專此順頌公綏、江蘇縣議會聯合會謹啓、十月十七日、

◎縣署定期開籌商選舉會

江蘇省議會第三屆議員任期現將屆滿、江蘇省長公署、曾經通令六十縣縣知事、重行籌備、調查初選投票區選民人數等手續、上海縣知事沈寶昌奉令後、定於本月二十日召集各市鄉經董開會、籌商選舉事宜、昨日分函各市鄉經董查照、茲將通告錄左、

敬啓者、案奉省長佳電開、省議會議員初選投票區及分派調查委員、令即確定具報等因、遵即先將調查表提速付印、以便俟調查員派定、依限進行外、茲定本月二十日(即陰曆九月十一日星期六)在敝署開會、籌商一切、屆時敬祈惠臨、事關選政、務請准時到會、幸勿他卻、至爲盼荷、再省會初選調查期限迫促、務乞必到、如貴經董實難分身、亦請代表到會、以便接洽、調查單業經趕印、是日即可帶回、並以附及、

◎開濬吳淞江之省議員質問書

省議員陳謨吳有辭戴海齡莊濬楊集華劉昌威張肇炘張長華許仲祥朱元直左保南孫建國張才魯孫基士董增傳吳月波仲洲、以開濬吳淞江一事、關係水利交通、完全屬於內政、絕對不容外人干涉、特向省署提出質問書曰、爲質問事、查疏浚吳淞江一案、前因許交涉員原定計畫、擬由浚浦局承包工程、經縣議會聯合會及上海市農會閘北市農會、認爲有礙主權、不宜仰人鼻息、迭電呼籲、迭誌報端、嗣奉貴署批示、略謂、此案曾據許交涉員呈請、當經令飭江南水利局規定修浚計畫、呈復核奪等因、是此案須俟水利局將修浚計畫、規定妥協呈復後、再由貴署慎重考慮、方能着手實施、依此觀察、貴署對於聯合會等之請求、似尚容納其主張、乃閱本月十四日報載、包浚蘇州河即吳淞江合同、已奉省長允可繕正、即送交滬關稅司簽訂、浚浦局副工程師却脫利、現正從事籌備工程事宜等語、是簽訂合同、將成事實、核與貴署前次之批示兩歧、竊以浚江一事、關係水利交通、完全屬於內政、絕對不容外人干涉、此項工程、果使浚浦局承包、則一應計畫之設施、與夫河道之管理、勢必處處受人牽制、名爲水利局主持、實則操縱由人、主權旁落、利未獲而害先見矣、究竟報載有無其事、水利局已否呈復、如何規畫進行、應請貴省長於三日內明白答復、俾釋羣疑、茲依省議會法第十九條之規定、提出質問書、即請查照施行、

◎總商會訂期開吳淞江會議

總商會爲開濬吳淞江事、訂於十月三十一日·十一月一日·二日、邀集與有關係之各縣團體、公開會議、昨副會長方椒伯致江蘇縣議會聯合會委員長李右之君函云、逕復者、接准本月十五日大函、以會議修浚吳淞江事、開送沿江八縣與有關係之縣議會商會農會、及閘北商會農會自治會並上寶兩縣市鄉議會農會等、應推議事代表人數清單、屬俟開會定期、於十日前將通函送請分致等因到會、業經訂定十月三十一日十一月一日二日(即夏曆九月二十二日二十三日二十四日)下午四時、在敝總商會、連續開會三天、並即分函通告、邀集預議、共謀妥善、除將上海縣商會閘北商會農會自治會各函、業由敝會就近逕送外、其餘通告函三十五件、併送台察、迅予分遞、並乞轉知各團體所推代表、各持印函赴會、無任企禱云云、

◎呈請提欵撥浚沿浦支港省批

關於吳淞江修浚事宜、自經特派駐滬許交涉員規畫辦法、呈請省署、奉令照准在案、同時並有上海縣屬洋涇市經董劉志游等、亦聯名呈請省署、略謂浚浦局歷來損壞農田水利、請提灘地升科欵撥浚沿浦支港、以資補救等情、昨該經董等已奉到省批第四七三三號內開、「呈悉、浚浦局所收升科費、現正令飭外交部特派駐滬交涉員設法交涉收回、至修浚吳淞江事、已令江南水利局主持規畫、將來是項工程、是否浚浦局承包、係另一問題、仰即知照、此批、」

◎航業要聞

▲法郵船高爾提埃、在申運法之湖絲、計往里昂四百六十六件、往馬賽一百六十件、往倍羅夫米蘭兩地五十四件、往波賽三十六件、餘往各埠者計十二件、至絲頭之運赴馬賽者八百八十八件、往日內瓦者一百六十四件云、

▲法國近來在中國方面、購辦雞毛鴨毛並礦砂等、運往本埠之赴德輪、以此二貨所佔之額最多、又以上項貨品出產於長江一帶、故近來在華之德商輪、十八九兼灣漢口、故亨寶輪船公司、現亦擬於來滬之各輪、增航漢口班云、

▲昨日本埠得電訊、日本國際汽船會社有五千噸之兩輪、並三井洋行之四千噸輪妙義山丸、均由樺太運貨開出、該三輪在途均遇大風、一時不得援救、以致三輪同時觸礁、惟聞三船中之海員等均無恙、刻正在設法援救中云、

▲提督公司之射夫號、由紐約來滬、所運來上海之進口貨、以五金爲多、計五百噸、又有中美太平洋班內新添之貨輪冠浦號、第一次來華、船中載有大批進口貨、共計有七千餘噸、昨日已開始由美來華矣、

▲英商怡泰洋行經理之格林輪、刻下在遠東綫內之行駛者、總計派定十輪、茲爲查報如下、

船名	現在處	船名	現在處
格林廈門	二十六日進口	格林鶯鶯	明天由滬赴歐
格林蘇里	十一月八日至滬	格林西奇爾	下月二日出口
格林阿瀛	甫從倫敦開出	格林爾茀	已安抵英國
格林森生	現至古倫布	格林繩恩	由日赴汕島
格林太萊	停泊倫敦	格林皮爾	在英來開

此外、尚有格林愛布、格林阿里夫、格林茄里及格林洛欠號等船、暫不派航遠東班也、

▲美驅逐艦離滬、已誌昨報、今又有十五艦繼續出口、開返小呂宋者、計爲一四號·三六號·二二四至二二七號·二二九號·二三○號·又三四二至三四七號、共計十五艘、今次美艦出口後、滬上已無美驅逐艦留駐、僅有兵艦三艘留申云、

▲東洋公司之天洋丸、當日本地震發生時、該輪適在美國、船中日本水手人等、曾會議兩次、要求船主立時離美返日、(照例須停八天)並不准灣檀香山、後船主以營業上之關係、必須乘赴檀島、惟各水手等不允、結果、由船主允許於月薪以外、另給各海員酬金、以作途中多遲日期之損失費、及至該輪到日、統查東洋公司太平洋內各郵船船員水手等家族之受災震者、以天洋丸西比利亞丸兩船最重、蓋該二輪船員之家眷、十九盡在災地最重之區內、故住戶人口、大半遭難、而天洋丸船員水手之家族雖亦在地震區域中、以未遭火焚、故受損爲最輕也、

▲上海銀行現派馬少卿及宣愛河二人、乘約克遜輪至美國專習銀行科、又顏瑪蘭女士、亦乘此輪往華盛頓中國公使館云、

▲大阪公司之巴黎丸、昨已到申、今日由滬赴歐、代裝倫敦丸、因機器損壞、起出留滬之出口貨四千七百噸、運至英法意比及荷德各國云、

▲俄國帝政時代陸軍上中下級軍官等之留滬者、共五十八名、現各該退職軍人、因求生計上之安全、決意赴澳大利亞從事農業、現皆往日本之長崎、轉日輪吉野丸赴澳洲墨爾邦矣、又昨日離滬赴美之俄人、計爲一百五十五人、此項往美之俄難民、均有上海交涉使所出之護照云、

◎日船電告遇險

▲德陽丸爲川匪襲擊

日清汽船公司昨接重慶急電報告、日昨該公司郵船德陽丸、由該處起碇、開赴叙州、第二日下午二時、忽爲大幫土匪襲擊、損探照燈一、死船員一、傷多人、嗣即脫險抵叙云云、該公司業已報告日總領事、轉電該地領事調查真相、并報告交涉情形云、

◎同濟大學增設商船科消息

▲海道測量局之反對

吳淞同濟大學、爲增設商船一科、上海測量局爭執舊商船學校房地、現在正極糾紛、最初省教育會會員陸規亮、以海道測量局局長許繼祥、願以借用之吳淞商船學校地產、請轉華商道契、恐一經轉契、內幕中難免轉售情事、故於幹事會開會時、提議設法制止、討論結果、咸謂華會以來、國際貿易日益增進、若不從恢復商船學校培養商船人才、不惟海外商業、無從發展、即航海權亦全操於外人、淞校既有基地、不宜久任曠廢、應先將此案原委、函詢瑕辦該校之張季直·唐慰芝二先生、並請表示主張、以期從速續辦、張唐二先生接函後、即轉函省長、省長再據以轉咨海軍部、並函同濟籌議去後、詎海道測量局聞悉之下、大爲反對、即請海軍總司令公署對省署提出抗議、而同濟大學一再呈復、堅持前議、閩省長對之、頗爲躊躇、已咨請交通·海軍兩部會商核辦云、

◎烏舢帮請維持航政局原案

上海烏舢等十一帮航民代表鄭順根等電省議會云、省議會議長鈞鑒、防患貴在未然、隱禍猶追來者、竊查航民所受痛苦、在前清虐政、多所苛勒、前曾稟設保航機關有案、因國體變更、事未果行、近受痛苦、更甚於前、今蒙有保護航民、澄清積弊、救水火而登衽席、已荷吾請籌設航政局、業將半載、未見實行、忽蒙商會電請撤銷、恐航民負擔加重、未使不嘉惠之舉、但航民親受切膚痛苦、未邀顧及、所謂陸地不知水上經營、職是之故、深遺缺憾、若航政以化私爲公、與實痛除積弊、是所貴尚在少數、業於支日聯名呈請省長、乞賜早日開辦、暨請願貴會維持航政原案各在案、乃事將旬日、未荷鈞批、爲再電懇維持到底、並咨請省署、早日執行、毋再因循、免蹈商船會之覆轍、千鈞一髮、乞賜堅持、則航民等受惠非淺、民衆一甦、實爲德便、上海烏舢等十一帮航民代表鄭順根等全體二百六十八同叩眞、

◎兩大探險家抵滬

▲安德露氏與希定博士

大陸報云、本埠昨日到有兩大探險家、一爲在蒙古發見數千萬年前爬蟲類化石之安德露氏、候乘約克遜總統輪回美、一爲探險拉薩著名之瑞典探險家希定博士、乘天洋丸自舊金山來滬、安氏同行者有美著名科學家與士朋教授、並擬在蒙搜集之古生物化石多箱、希博士曾游歷波斯·土耳其斯坦·尼泊爾·西藏·諸地、關於中亞之民風景物、世人所知、大約無出於希氏之右者矣、

◎阿根廷駐日公使將來華

文匯報云、本埠西人哈士氏接有官電稱、南美阿根廷共和國駐日公使加立爾氏、將挈夫人女公子乘熊野丸來滬、於十九日自神戶啓程、加氏此行目的、在考察中阿通商事宜、以便回國時報告政府云、

◎美國庫爾德博士將來滬

文匯報云、美國植物學家庫爾德博士、將於下月初來滬、在哥倫比亞鄉下總會四日、星期晨禱時演講「科學與宗教」、庫博士現任美芝加哥大學植物學科主任、生平著作甚富、爲世界稱奉耶教之八大科學家之一、父母曾在華傳教、博士即生於寗波、目下方在東南大學演講云

◎各團體定期歡迎柯脫博士

美國植物學家柯脫博士、赴寗講演、迄已兩旬、茲悉博士將於本月底來滬、故前江蘇省教育會·中華職業教育社·中國青年會全國協會·及上海商科大學所發起歡迎柯脫博士之公宴、已決定於十月三十一日下午七時、在西藏路寗波旅滬同鄉會舉行、現聞滬上各大學暨教育團體、除已加入外、尚有寰球中國學生會、中國青年會·南洋大學·滬江大學·同濟大學·復旦大學·暨南學校·中西女塾·民立中學·武術會·體育師範等十團體、願加入本月三十一日之公宴、并柯脫博士抵滬後之講演日程、已由世界教育會亞洲部幹事兼上海商科大學教育教授殷芝齡氏編制、不日當可發表、惟其第一日講演、已定於十一月一日舉行、題爲植物爲富國之源、地點在省教育會云、

▲尚有本埠新聞等轉入後頁

香亞金鐘牌雪花膏玉蘭霜

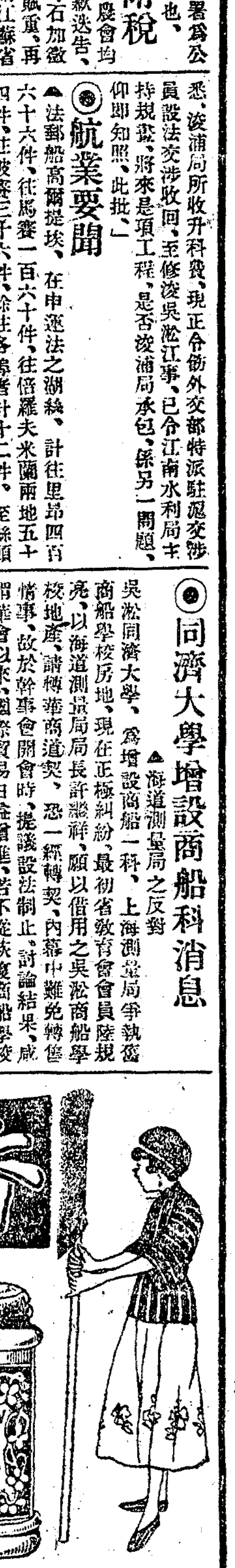

商標

此品爲本公司特長久已聞名、遐邇其品質之嫩潔與香味之芬馥、誠非他家可比、搽後令人容光煥發、勝於用粉、洵化妝品之上乘、爲士女蓄修容不可少之物、若遇隆冬天氣凜烈、用敷爆拆、莫不十分舒適、誠有澤顏潤膚之功能、請將此膏與船來品或別家出品細細比較、方知予言不謬也

分行
南方香亞公司 香港東 廣州十八甫
漢口分行 交通路
營口分行 東大街
天津分行 東馬路

代理
杭州張允升 清和坊
南京潤新號 水西門
鎮江合新盛 西門大街
無錫治新公司 打鐵橋
雲南文穀興 文明街
福州稻香村 南台街
烟台萬利公司 朝陽街
寗波大有恒 東門

香亞公司謹啓

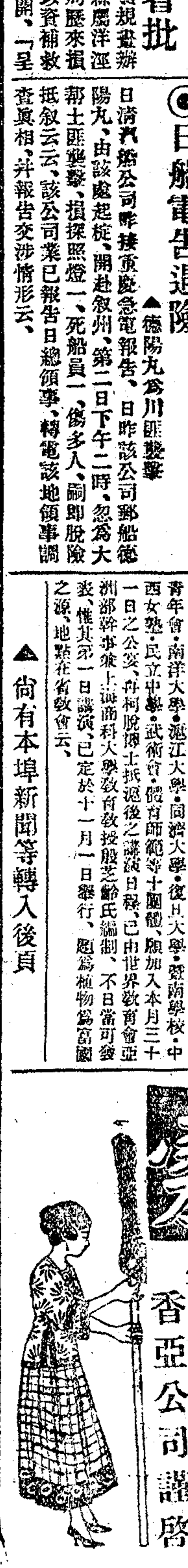

※本埠新聞二※

◉函詢未設分關之救濟辦法

▲奉節縣商會致上海總商會函

總商會昨接四川奉節縣商會來函、謂查川東未設海關地方、商人赴楚販貨、向由民船裝運上駛、近年因戰事發生、沿途匪風甚熾、不能不由輪船裝運、以免搶劫、第貨物等項、既由輪船上駛、必須報請海關、查驗納稅、而川東地方、并未設有分關、商人欲報而無關可報、不報關則又違法、一經查出、即將貨物充公、此中困難、言之殊堪歎息、貴會為商界領袖、用特縷陳下情、倘蒙體恤商艱、從中設法、俾商人之貨、得用輪船裝運、而不致犯超越海關之名、則商民感激、當為何如、惟夔地偏僻、不比通商巨埠聲氣相通、此種困難、究竟有無辦法、尚乞便中示復、是為至禱、

◉清丈查填表册之縣令

上海縣知事公署、昨日通令各保圖册書文云、案據上海清丈籌備主任姚紳文楠・副主任秦紳錫田・沈紳周函稱、前因籌備清丈案內、須查明本縣各圖田畝・田號・田單・串戶等項現有數目、以資參考而便籌備、為特備具表册各一本、送請飭交主管員、速為依式查填、轉發到會俾便應用等情、並附空白表册一本到縣、合抄表册令發該册書遵照表式、尅日查填送核、毋稍錯誤、切切此令、

◉曹家渡租地習慣之函復

前此上海地方廳・上海律師公會致函總商會・縣商會調查本地租地習慣、業已先後函覆、錄入報端、近又調查滬西曹家渡之租地習慣、茲錄曹家渡商業公會之覆函如下、逕啟者、接準台函、承詢敝處租地習慣等情、當即派員出查、茲據報稱、出租人既將地產租與人、受租人或建房屋、或堆貨物、或用餘之地、或轉不自用、以致轉租他人、在期限之內不欠租金、出租人本無干涉之權、任從受租人支配、不獨敝地為然、乃係滬上普通習慣也、准函前因、據實奉覆、即請台安云云、

◉女青年會全國大會消息

▲各代表今午赴杭 ▲連日舉行預備會

女青年會全國大會、將於明日起、在杭州聚英旅館舉行、各地城市女青年會及學校女青年會代表已到者、約六十餘人、北方代表於昨日下午三時、乘滬甯車到滬、均赴靶子路上海女青年會報告、由該會幹事成賓旭・譚雪英二女士擔任招待、今日正午十二時半、各代表均聚集北火車站、定一時十分開車、共備有專車二節、車上張有白布、上書全國大會代表專車字樣、另派招待員在站接待云、又該會於前・昨二日、在乍浦路林公館房子七號該會會所、舉行一預備會、專門討論協會・及各分會之經濟政策、全國十二處城市女青年會、均有代表出席、討論問題、有㈠各處徵求會費、係用何種方法、㈡各處所用方法、有何功効與缺點、㈢所述缺點、有何根本原因之可述、先由各地代表報告各處之徵募會費情形、大概均用募捐方法、至將採用何種其他方法、次由列席諸人加以討論、僉謂募捐非最善方法、又對於各城市女青年會協濟全國協會、以經濟問題、亦會討論、公決將在大會中建議各市會、於每年預算項下、酌撥若干成、為維持協會之經費、復次討論協會及各市會之經濟問題、均議決通過、其一九二四年之預算如下、「總數」全國學生女青年會事業、一三〇、九五二、〇〇、全國城市女青年會事業一〇八、〇二八、〇〇〇、各城事業三四〇、八九六、〇〇、共計五八九、八七六、〇〇、「在中國捐得者」學生女青年會方面為一八、〇一九、五〇、城市女青年會為八、八四〇、〇〇、各城事業為七七、三二〇、〇〇、共計一〇四、〇九〇、〇〇、「由外國捐來者」學生女青年會方面為一一三、六三二、五〇、城市女青年會為九九、四八七、五〇、各城事業為二六三、六六六、〇〇、共四七五、七八六、〇〇、

◉前晚之化學工藝演講大會

▲中國水泥業之前途

前晚八時、商品陳列所化學工藝演講會、敦請留美化學工程師周明衡擔任講演、題為「中國水泥業之前途」、到會者約八百人、啟新洋灰公司上海水泥公司及營造廠等、均有代表到席聽講云、

◉浙教廳長來滬

▲勸募抄印文瀾閣四庫全書

浙江教育廳長張宗祥、昨日由杭來滬、寓居東亞旅館、連日分訪旅滬浙籍要人、勸募抄印文瀾閣四庫全書經費、所有職務、已委左科長代理、一時尚不返浙云、

◉教育局整頓原有小學之辦法

上海縣教育局、昨致各區教育委員公函云、逕啟者、案查實行義務教育、一方面推廣小學校、一方面須整頓原有小學校、查整頓辦法、前由勸學所規定三條、早經通告在案、自改組縣教育局後、在第一次開教育行政人員談話會時、即提議此項辦法、當轉原案修正、列為四條、茲即錄案知照、希轉致各小學校一律查照辦理、「附修正整頓原有小學校辦法」㈠、作文・算術二科成績簿面上、須標明年級、每課成績、須標明年月日、㈡、算術科、使用何種教科書或參考書、每學期報告教育委員、填入視察學校表、轉報縣教育局、㈢、放假日期、必須按照規定章程、如有特別事由、在鄉間無從覓代者、必須陳告教育委員及縣教育局、於相當時補足所缺功課、㈣、各小學校於每學期開學後一月內、應將學校一覽表填明張掛校內、其表式由教育局刊發之、「全校一覽表應列項目」校名・校址・沿革・校舍(或借列名稱間數或兼註面積)學級編制及兒童數(兒童數須註明男女)・職員數・學費・經費預算(須並列收入支出各要項)・歷屆畢業生數・通學路程・以上十項、認為表中必須列入者、至如何排列、各校應各就其編制之若何適宜配置、此外如教育方針・校務分掌・課外作業・教科用書等、編制時、均得酌量加入、

◉中法工商校催撥經費

中法工商學校、設立之初、經費本由路局撥付、經濟上甚覺充裕、現在各路局因撥欵浩繁、每多不獲應付、致該校頓形竭蹶、昨特電致交通部呼籲乞欵、茲覓錄原文如下、各路原定應撥經費、屬校率未能按期領取、懇乞分飭各路局、嗣後將所擔任經費直接解交、俾資維持、並請鑒核示遵、

◉人和醫院產科學校近事

霞飛路人和醫院產科學校本屆畢業生、計有張傑人・張葆讓・余瑞琦・于潔瀛・劉潤蓮五女士、內余于劉三人、已赴他埠任職、校長張湘紋博士、前赴歐美各國考察醫學二年、於今夏返國云、

人和產科學校本屆畢業生攝影

張傑人　校長張湘紋　張葆讓

◉民立中學請名人講演

大南門民立中學校、創辦垂二十年、成績卓著、社會早有定評、該校校長蘇穎傑君、實事求是、銳意革新、除照章授課外、每星期敦請名人講演、以增學生聞見、本學期如高碩士踐四講環境與教育、李君懷霜講政治與教育、二君對於講題、發揮無遺、聽者動容、並聞十一月二日下午四時、已請定美國柯脫博士講植物研究之進化與新精神二題、想屆時必有一番高論也、

◉二高秋季運動會預誌

▲期定本月二十一日

浦東楊家渡縣立二高小學校、素重體育、操場甚大、今年縣屬運動會開過後、益加添備操具、練習各項運動、茲聞該校於本月十五日晚、開職員會、一致主張開秋季運動會、當場即推定顧子良・盛劍虹・程民楷・宋達瑜等八人為運動指導員、議決會場在本校足球場、本月二十一日為開會期云、

◉各路商總聯會委員會開會紀

前日(十六日)下午五時、上海各路商界總聯合會委員會在百老匯路商界聯合會開會、到者陳伯南・錢龍章・陳翊廷・鄔志豪・馮秋心・潘冬林等十餘人、茲將議決各案列下、㈠潘冬林君報告總會章程通告等、均已分送各分會、查現在各分會已推出出席議董者、有五馬路・閘北八路・山西路・滬東・虹口六路・福建路・山東路・滬北五區・東北城・百老匯路・海甯路・南車站・黃家闕・北山西路・唐家弄等路、尚有多處未曾送來者、議決再行函請各分會、趕速推出報告到會、以便彙造名册、辦理選舉、㈡討論總會會所、議決在未租定地點前、仍假百老匯路商界聯合會會所辦事、一面由各委員分任尋找相當會所、㈢前據錢龍章君報告麥家圈天安堂新建洋房、有餘屋出租、議決推潘冬林君向天安堂接洽、㈣調查各分會中間有會員不滿五十家者、議決按照總會章程、俟總會成立後、再行設法援助之、議畢、散會、

◉閘北商聯會開會記

閘北商界聯合會、於昨日下午七時、在恒豐路敦業里事務所開會、到二十六人、正會長陸端甫主席、議決案五項、摘錄於下、㈠開濬吳淞江為當務之急、今濬浦局限期已滿、其所有升科費五十餘萬元、應當撥交江浦水利局、由港務會議議決支配、㈡滬北工巡捐局補充市董一節、本會已推舉沈田莘・徐春榮二君、未接該局答復、應函催速為聘任、以維市政、㈢捲烟加徵特稅、本會前與上海商業維持會聯名電省取銷、今雖省署批駁、擬再作有力之援助、㈣函催閘北市經董、將補選縣議會選民、迅速公佈、俾資調查、㈤貴三追悼會、公推陸端甫・張燮成二君致祭、議畢散會、

◉百多洋行期絲均已照解

法商百多洋行、自被華義銀行、將月兎等牌滬廠經車去後、發生付欵糾葛、各絲商承抛該行九月分之期絲、均未照解、迨前項絲欵案解决、各廠抛貨、均已分期車交該行代理人麥地君簽字驗收、至川鄂二絲號抛與該行之高等川廠經二十包、鄂廠經十包、前昨等日、已由葆泰和等絲號、配齊裕祥龍馬牌・寶泰水鴨牌各十包(川經)、餘昌日熊牌十包(鄂經)、分批車交信孚洋行麥地君查收、其絲欵銀四萬餘兩、昨已由該行簽給銀行支單、分交各絲號收去矣、

◉麪粉糾葛案尚待和解

上海總商會商事公斷處、因麪粉掮客鄭子鈞、與上海商業儲蓄銀行期票糾葛、奉會審公廨函請調解一案、於昨日午後五時、召集各造、開和解會、到者除鄭子鈞及上海銀行代表外、瑞生德・天義成・義生源・德發・同昌厚等號、均有代表到會、由公斷處處長沈聯芳主席、由各造將理由及案情等申說一過、旋即指定評議員開會評議後、再行定期公斷云、

◉碾米業聯合會成立

滬地碾米廠營業、大為發展、內地各處、亦有相繼組設者、均與滬廠有聯絡、現聞上自崑山、下至黃渡、沿吳淞江一帶、共有數十家之多、該業中人因同業尚未有聯合之團體、必須組織、以便遇事協商而圖進行、業經夏純一等發起、組設米廠聯合會、於本月十六日開成立大會、并議決機工漲價及所出糧稍制一價額等事、公舉王志南為會長、主持一切云、

◉函請勿再干涉免稅布疋

大南門外華豐染織廠、為振華堂洋布業認商司事查見、責令補稅、將貨扣留一事、曾經該廠經理函致上海縣商會聲明、廠布前奉農商部批准、免予稅釐、請為轉致該認商查照等情、已紀前報、茲聞此事現為廠布業董事查悉、以本廠出品、原為抵制舶來品及提倡國貨起見、該業認商、未經干涉、乃此次忽然被扣布疋、勸令補納稅釐、殊此情形、殊與部章不無牴觸、故又將部批原案提出、抄錄函呈上海稅務總公所、請為查照辦理、轉令振華堂洋布業認商、以後對於廠布運送、切勿再為干涉云、

◉筆業風潮解决

本埠製筆工人要求增加工資一節、業誌本報、茲悉此次風潮、由南市文遠堂陳洪興及胡開文堂等三筆作工人首先發起、當時除要求每千支增加工資二成、及改錢為洋外、並須革除過限貼飯之舊規、(作主發筆若干支、限工人於十天或半月完工、逾限須貼作主每天飯金一百文、期內則由作主供給、)一面推出代表、與作主當面要求、一面於本月初一日起、停工三天、以示決心、後由周虎臣主人傅錫蓀・葛恒昌主人葛潤卿等會議之下、姑念工作生計艱難、允許即日起大洋每元減作銅元一百十五枚、(本作一百四十枚)以示體恤、至於貼飯舊規、原為取締工人偷惰、預防作主無故損失起見、無取消之必要、當即告之工人代表、工人方面知近來筆之營業、亦覺日見清淡、洋價縮短、則無形中已加增不少、目的既達、故已照常工作矣、

◉美輪船主史密斯被控

大陸報云、美輪巴屆列克亨利號船主史密斯氏、昨因被控在大連日本旅館內毆擊該輪水手三人、為美按察使署獄官卜德氏逮捕、將於今晨(十七日)解法庭、由按使羅平吉氏開審、此案因第一次涉及美人在日本租借地內犯罪後美法庭有無審理之權限問題、故於司法界中頗見重要、業由檢事胡薩氏直接起訴、略謂十月六日、三水手在大連上岸、往日本旅館內、以飲酒過度、為船主持酒瓶痛毆、一人曾失知覺兩小時、事後具訴美領事館請爾氏、嗣因史氏妨害巡捕執務、拘留一天、並囑向上海美按察使署起訴云、大晚報云、史氏由今晨美公堂判存美金一千五百元保釋候審、被告律師為赫克孟氏、

半身不遂丸

瘋症良藥

德法藥房　德法製藥公司 謝氏醫生啓

丙 3463

鎮江商會會長于樹深啟事

5605 2

京都天德堂包治花柳麥門

祖傳家藏妙法奇方與衆不同

下疳　腫爛　五淋白濁　魚口便毒　疥瘡癩癬　痔瘡漏瘡　小腸疝氣　楊梅瘋癱

留心假冒　惟我一家秘製　專治身體虛虧年久白濁

體虛白濁丸

德和製藥公司程鳳生醫生秘製

丙 1366

上海中華第一針織廠聲明假冒

乙 9518

招請各省分銷縫紉機器廣告

本行專理之德國名廠監製最新式各種縫紉機器但種類繁多不及詳載溯我中華民國之家庭工藝日新月易事事改良困不乏人對於手工縫裁縫工皮革工等仍用舊法工作者非常困難且不易求速今敝行有鑒於此特運到專理名廠監製最新發明縫紉機器極其靈巧能得速成而且精良美觀我中華四萬萬同胞急宜步人之後力予改良是幸如蒙各貴省商號願意代理分銷此種縫紉機器請接來函敘明每月每年能包銷若干架或每三個月有若干架包銷之能力方能合格合同試辦年為率及經理條件示知俾得隨時答覆相邀來申訂約惟須殷實担保方為合格來函請逕寄上海英租界四川路四十八號即福州路九號轉角敝行機器部賬房洽接可也

雅利洋行機器部　洋工程師意鵬　華經理李堯全啓

6736 乙

商辦漢口第一紡織股份有限公司續開第十屆股東大會通告

兜安氏秘製保腎丸

專治腎病之無上品

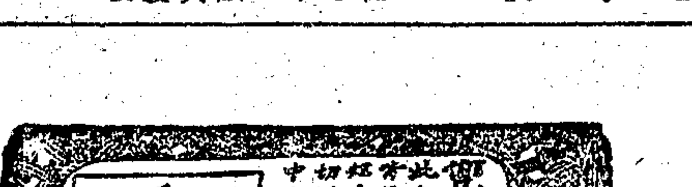

背痛

血之清濁惟腎是賴腎強則血清人健腎弱則血濁人病其最足疲乏腎力而致腎弱血濁者莫酒色若發現之病情為手足酸痛肌肉振動精神恍惚胃呆頭暈目眩背痛腰痛膀胱失司小便不清水腫沙石淋大脚瘋腎筋痛腦系痛心悸等總之腎病見端不一惟因病人之體質有強弱及嗜好之各異故發現之病情亦各不同且有病勢快慢之分要之不外乎腎病治之宜早久則釀成不治之症兜安氏秘製保腎丸助腎力解血濁祛風濕利小便消水腫補虛損凡病之屬於腎者服必奏效也

各埠藥房均有出售每瓶洋一元四角每打洋十四元正

上海江西路第七十一號　兜安氏西藥公司啓

友華銀行滙市報告

昨日友華銀行滙市報告云、十六日倫敦大條銀價、近期縮零六二五、遠期弗動、紐約銀價弗動、倫敦紐約間滙價落至四元五角三分六二五、今日此間滙價掛牌、僅佛郎長至一四零枚、羅比縮爲三二一枚二五、餘均照昨弗動、市况穩定、成交甚少、英鎊售價十月份三先令零八一二五、十一月份三先令零七五、十二月份三先令零六八七五、美金售價近遠期均六十九元六角二分半、日金售價近期七十兩二錢五分、遠期七十兩一錢二分半、銀行匯票定價、英鎊三先令一便士半、美金七十一元五角、佛郎一二八五枚、昨日倫敦銀市、美洲傳出、印度購進、收盤市况穩定、紐約市况亦穩定、

上海商業市况彙錄

▲金融

昨日銀幣早市價爲七錢二分二毫二忽五、午市收盤回小二毫半、價七錢二分二毫、與上日比較漲一毫二忽半、交通銀行由杭州運來洋十萬元、滙豐裝往香港洋十七萬五千元、各錢莊裝往天津洋二十萬元、又裝往通州洋二十萬元、又裝往蘇州洋十萬元、中國裝赴天津洋二十萬元、中國又賣出洋三十萬元、價七錢二分二毫二五至七錢二分二毫、銀拆上午開盤爲二錢六分、下午收盤二錢一分、較上日小去二分、匯票收欵四十萬兩、麥加利東方道勝花旗正金大通友華等收欵五十萬兩、中國銀行裝往南京大條一百條、昨晚止、各銀行及本街查倉、共存現銀二千四百五十萬兩、現洋四千〇〇六萬兩、大條六百五十五條、

▲公債票

日來公債市况日趨疲落、故手中執有存貨者、均預爲謀脫、市場上已供過於求、致票價益難立定、金融公債現貨千元票、昨日祇開盤時做出一盤、價爲六十五元四角、比前日小五分、其後賣戶雖多、而受主因價格不合、故無做開、十月期前市交易極暢、開盤六十五元三角半、旋即好起五分、嗣後受賣戶增多之打擊、致價格步趨鬆動、收盤跌至六十四元七角五分、比前日小八角、後市交易不旺、價格上落較平、收盤價與午前相同、十一月期結果比前日同跌八角、收盤價爲六十五元二角、整六現貨由五十元零六角、逐步跌至五十元零二角、比前日縮小半元、十月期初時由五十元零四角步小至五十元零一角半、收盤雖回高五分、比前日已跌落六角、十一月開盤五十元零八角五分、比前日小四角、其後雖略有改動、而結果率無增減、償還八釐前市亦做開一盤、價計十八元七角、後市賣戶甚多、受主方面遂乘勢抑價、故市面益形不振、收盤小至十八元二角、較前日驟跌一元、此外如整七及三五年七年長期等均無問訊、故價格均未開出、

▲外幣

昨日各種外幣現貨和平如常、以標金變遷不多、故外滙無甚大漲落、票價大致站定不動、英票買九元一角、日票成交價爲九角六分、美票計一元九角七分、零星交易尚不乏人、馬克計一元五角半、荷票計七角四分、去胃均屬寥寥、港坡洪及羅卜各票、成交者尤形清淡云、

▲國內匯兌

上海商業儲蓄銀行國內滙兌十七日行市報告云、今據津電報稱、銀洋匯價、又見跌落、計京銀爲一千零四十九兩五錢、津銀爲一千零五十七兩五錢、各跌去一兩、京洋爲一千零零八元、津洋爲一千零零七元、各跌落二元、保定唐山各跌落二元、同爲一千零十元、石家莊跌落一元、爲一千零十二元、張家口爲一千零十五元、順德爲一千零十八元、漢滙漲跌互見、計洋例每千兩合規元五角、漲起五角、烟台銀匯未動、計烟估每千兩仍爲一千零三十九兩、國幣滙價漲起一元、爲一千零十元、英洋不收滙費、此外晋之太原爲一千零二十九兩七錢五分、跌落二錢五分、洋匯爲一千零零七元、其大同太谷平遙祁縣等處、每千元一律貼十五元云、

▲金市與匯價

昨日星期三、大條銀來電、近期縮去〇六二五、計掛三十一辨士三七五、遠期弗動、仍掛三十一辨士零六二五、十一月份標金開盤三百三十八兩八錢、較上日收盤小去四錢、未開先令略高至三百三十九兩一錢、先令揭曉弗動、惟有印滙小七五、法匯大六十五法郎、餘價均無變動、斯時標金爲三百三十九兩四錢、各滙市况、仍與上日收盤價同、銀行賣出十二月份先令價三先令零七五、買進三先令零八一二五、又賣出十二月份美滙價六十九元六二五、份先令價三先令零六八七五、買進三先令零七五、又賣出十二月份美滙價六十九元七五、買進六十九元八一二五、又賣出十二月份東滙價七錢零二五、買進七錢、所以標金並無上落、價爲三百三十九兩六錢、後又回小至三百三十九兩四錢、嗣後市况稍軟、銀行賣出十二月份東滙七錢零二五、買進七錢零一二五、故標金漲至三百四十兩、爲前市之最高價、後則仍無上落、爲三百三十九兩九錢收盤、午後先令例無市况、標金較爲見升、開盤爲三百三十九兩九錢、旋因買者頗多、故標金最高至三百四十兩零七錢、後爲三百四十兩零六錢收盤、計全市亦有一兩八錢之上落、較上日收盤好起一兩四錢云、

▲絲市

昨日洋莊絲市、仍現清淡、緣歐美行市依然不振、以致各經交易、均難轉暢、廠絲期貨、前發電報仍未見轉、交易無聞、惟本埠黃廠經、昨由美莊購去十包、價與舊廠經相彷、七里干經、上等期貨仍無交易、僅下等貨計由英莊買進十包、價則平定、川魯黃廠經、銷場仍無、交易繼續停頓、八繭灰經、上等貨迄無談成、惟中等現貨、昨由連納愃餘二行購成黑蝶等牌七十九擔、行情均較前漲二十兩云、

▲紗花

棉紗市面大有繼漲增高之勢、大致因以原料花價不易低落、人心勝躍之故、昨日爲日本節期、故大阪三品紗無電報告、美花電報、現期跌二十個磅音、遠期跌二十四個磅音、印度花電報、朋稱而小四個羅比、與浮辣小去兩個羅比、白洛疏小三個羅比、各交易所之標準紗價、上午開盤時雖略小數錢、至三盤時投機家買進者爭先恐後、遂加漲一兩數錢、午後數盤、又復步步增加、核計近遠期各漲一二三兩不等、以是客帮之現紗買價、上午平穩、午後漲起一兩、客帮業有進貨、因格於貴價、反而縮手、故成交數較上日反爲減少、共成交本紗一百餘包、日紗三四百包、公會小包仍未有售開、各紗廠亦均無開出、棉紗市面恐尚有變遷也、

棉花逐步高昂、昨棉業交易所之通州標準、十月份大六錢五、十一月份大八錢五、十二月份大九錢、又據紗廠聯合會報告、日華紗廠買進現貨送廠陝西花四百件、價四十二兩、大豐紗廠買進現貨送廠吳淞花二百包、價三十九兩、恰和紗廠又買進現貨送廠上海南市本花一千擔、價四十兩零五錢、又買進現貨送廠棧司非而路本花一千包、價四十二兩、

▲茶市

昨日茶市洋莊去路甚暢、珍眉一項、因同孚洋行需要甚殷、惠利保昌等行亦均先後採辦、市面已呈發展之勢、計成交珍眉一千五百十九箱、婺源高莊之貨、售盤已由克發洋行加上六十八兩、屯溪貨售盤自五十兩至五十九兩、土莊貨售盤三十三兩五錢、較前日價漲一二兩、貢熙市面已趨活動、昨由謙義八巴利兩行、買進一百二十八箱、高莊售盤三十二兩五錢、中莊售盤二十五六兩、較前均略爲見低、大帮市面、依然沉寂、昨市美商行家雖有少數談判、然全帮之貨未有成交、僅由保昌洋行買進元利和牌蝦目蘇珠娥眉等貨七十餘箱、蝦目售盤四十兩、鳳眉售盤三十四兩、娥眉售盤二十九兩、市價均不甚佳云、

當押業拒質鑽石

當業公會·押業公所、因當押各舖、爲被搜鑽石案懸宕已久、尚未了結、特於日前召集各同業、開會討論善後辦法、經多數會員意見議決、訂於陰曆九月初五日起、通告各同業、所有鑽石求質者、一律拒當、並印就中西文通告、分送各同業懸掛、茲將該通告照錄如下、逕啓者、因被搜鑽石案懸不決、同業關係損失甚巨、業已決議於九月初五日起、所有鑽石質當者、一律拒絕收當、特此通告、當業公會·押業公所同啓、

盜用大批鈔票案犯已引渡

河南路商務印書館承印浙江興業銀行五元之鈔票數萬元、詎印成後失竊五千五百八十五張、未經該銀行加印號碼、豈知該竊等自印號碼、在市混用、被該書館查悉、報捕懸賞三千元請緝、迨由公共捕房華探長李星福包探周志仁查得前項鈔票、係在閘北寶山路印刷所失竊、並得線人報告、該鈔票係浦東人張海星與在逃之某某兩人串竊、張已逃往大連灣、是以稟請公共公廨備文前往大連灣、將張海星提獲、於前日帶回、押至昨晨、解送公廨第一刑庭、即據原告代表丁榕律師偕副經理鮑某上堂、訴明被竊情形、請緝被逃二人併究、並稱所失約有二萬八千一百元之譜、惟此案發生在華界、應請移解內地官廳訊辦云云、而被告亦延裘斯門律師到堂辯稱、公堂定章、如將被告解送內地、須經公堂預審明白、況內地官廳、並未派員到廨迎提、且未移文大連灣官廳查提、今捕房方面稟請堂上備文派探前往提獲、應請將案撤銷等詞、又經包探周志仁投訴、奉文偕日本包探中川協往大連灣投文該處官廳、旋在日本租界亨利西衣店內緝獲被告、經日探詰據被告供認分得洋二千元、已在上海掉換他銀行鈔票、帶至大連灣開設西衣店、用去裝修等費、計洋一千餘元、票上號碼係在逃之某某刊成、攜至浦東家內加蓋等語、經關讞員核供、商之英麥副領事、以本案發生地點、既在華界、遂判被告張海星解送上海地方檢察廳訊辦、

冬防區域之派定

▲本年提早舉行

淞滬警察廳、前於上星期(十四日)由徐廳長召集各區署長署員及偵緝等隊各隊會議、討論保護地方治安事、茲悉偵緝隊隊長郝懲章近以時局關係、防範地方、尤爲重要、且因華界境內、盜竊案件、時有發生、是以今屆冬防、自宜提前舉辦、故於本月十五號、分派各偵探於夜間六時起、至翌日天明六時爲止、佩帶手槍、各按地段、通宵認眞梭巡、自十六舖橋至民國路直達西門爲止、劃分三段、每段各派偵探一名、凡與法界毘連之處、責令嚴密巡緝、其自沿浦灘由十六舖往南至南碼頭一帶、即令派駐一區總署之偵探吳錫生費湘舟担任巡查、一區一分所派令姚福祥駐巡、一區二分所飭派李鴻強徐恩發日夜巡緝、一區三分所派令王慎卿查緝、二區總署特派厲明發駐防、二區一分所飭派楊保廷巡查、二區二分所派令丁得豐偵察、二區三分所(徐家滙地方)責令陸志祥防範、浦東三區總署飭派姜金榮駐防、三區一分所派令馬廣興防緝、閘北四區總署特令蘇升巡查、四區一分所派令蔡少廷駐防、四區二分所已派張福巡查、五區總署飭令倪振標防範、五區第一第二兩分所飭派溫保鴻巡查、滬寧火車站派令朱寶大段瓊擔任查緝、務使地方安靖爲要旨、自派定後、諭令不得擅離職守、違干撤究、昨將派定各偵探巡查地點、列表分函各區所查照矣、

愛多亞路盜匪拒捕案之宣判

愛多亞路一千二百十六號門牌郭謝氏家於上月十一號夜、突來盜匪七八人、持械入室搶刦、當經公共捕房華探目姚寶文及探員詹斯階等率同中西各捕馳往捉拿、被盜拒捕、開槍擊傷肚腹、當將格殺二盜、擊傷盜黨王阿二、搶獲盜黨朱阿六、業已報請中西官驗明二盜屍體、並將王盜醫愈、與朱盜併解公共公廨訊供終結、判候宣佈罪狀各情、已詳誌本報、昨屆宣判之期、由捕將王·朱二盜押解公廨第一刑庭、事主代表甘維露律師及經辦本案之中西各捕均到堂候示、經原審中西官關正會審官與英麥副領事會訊各捕房案畢、命將王·朱兩盜帶案、即據事主代表律師上堂、聲說前情一過、請爲按例嚴懲、即奉堂上宣判、朱阿六押候詳解護軍使署懲辦、王阿二押西牢五年、分別示儆、檢獲之盜黨手槍二支沒收、

勞勃生路之越貨案

前晚七時、滬西勞勃生路二千六百九十四號門牌何姓家、突來盜匪六人、闖入內室、出示手槍、當被搜刦去値洋一千三百元之現洋衣飾而逸、迨事主報請戈登路捕房、立飭通班中西探捕馳往兜拿、該盜等已早携贓遠遁矣、

擅封商店之押儆

張讓堂英吉生、被北河南路四百二十號門牌瑞昌公五金號經理周濟榮、指控冒充公廨職員、擅將伊店封閉等情、昨由虹口捕房將兩被告拘解公共公廨請究、據原告上堂供稱、我店近因負債、而欠兩被告欵項三百餘元、正在設法償還、乃被告突於前日、邀集債權商議後、即將店封閉云云、並邀范甫上堂證明被告封店情形、而原告之代表律師復請求嚴究、質之兩被告承認向周索償、否認封閉其店、李襄讞得供、商之英麥副領事宣判、張讓堂英吉生各押西牢二月示儆、

續獲久大烟紙店盜犯

楊樹浦龍江路久大烟紙店、於上月十八號被盜搶刦財物、業由捕房拘獲滬小綁子李國翻兩名、解經公共公廨、諭令押候訊究、已誌本報、前日又被包探耿德標金蓉蓉獲此案盜犯潘德成張竹子兩名、昨晨解廨案明、尚有同黨未會獲案、請求延期開審、中西官遂諭令兩被告收押、候提齊人證、併案解訊、

解訊永泰烟紙店刦匪

培開爾路桃源里永泰烟紙店、被盜胹刦鈔票銀洋一案、前日由包探陳如海沈高舟偵悉、此案盜犯爲浦州人李金章蔣天玄居跡於林路、即協同西探勞勃生捕往、將李蔣兩名拿獲、昨晨解送公共公廨請究、經李襄讞會同英麥副領事、略訊一過、諭令收押、展期七天、查明再訊、

日孩傷目案候續訊

北四川路某五金店主趙和尚開放汽槍、誤傷日本孩子南勁之目、被控於公共公廨、刑事案業經註銷、已誌本報、所訴之民事賠償損失部份、昨晨由張襄讞會同日副領事清水氏升座集訊、原告代表律師述明案情、即命該日孩上堂、詰據供稱、八月九號、向被告店內購買汽槍、由主姓學徒取出兩桿、一售七元、一售三元五角、我欲購次者、時被告自內而出、謂七元之槍極便、並即試放、我不知槍內已置鉛彈、故注目而看、致左眼被其擊傷云云、並將醫生取出傷眼之珠及彈子呈案、繼由該日孩之母上堂、証明爲其子醫治用去醫費銀二百七十兩及洋一百數十元、被告代表甘維露律師、向原告母子駁詰一過、並向趙和尚盤問當時情形、趙承認誤傷孩目、但非有意、願登報道謝、問官諭改期續訊、

又獲東有恒路刦案匪犯

虹口東有恒路德源押店、於本月十一號夜、被盜持械入內、搶去現洋二十九元、業經特別機關中西探目先後拿獲與是案有關之楊會若·樁淮德等十人、解奉公共公廨、諭着一併押候訊究在案、茲悉前日下午、又經華探目姚阿生·包探白忠麒章金福等在福州路續獲楊等同黨江北人蔣成玉一名、帶回捕房、昨解公共公廨、經中西官略詰一過、判蔣押候與先獲各人併案訊核、

彭浦鄉刦案事主因傷斃命

本月十三晚寶邑彭浦鄉二十六圖大張家宅張姓家被刦、事主張雲岩被匪槍傷小肚、張伯琴亦傷腹部、已詳前報、茲悉雲岩因臟部爲火毒所攻、已於昨日死在同仁醫院、由其家屬報官、請驗緝辦矣、

粵僑工界聯合會常會紀

粵僑工界會、於昨晚開會、到者十餘人、張渭川主席、(一)徵求會員辦法、(二)譴討受賄議員捐班總統、(三)布告來函、議畢散會、

體育競進會野外賽跑新地點

上海體育競進會通告云、謹啓者、本會第一次野外賽跑、於本年二十七日下午三時、在江灣路舉行、奈該日適值江灣賽馬之期、對於賽跑、大有阻礙、特改地點如左表、第一次、南門內省立第二師範、十月二十七日、第二次、江灣路、十一月十七日、第三次、南洋大學、十一月二十四日、第四次、滬江大學、十二月八日、第五次、江灣路、十二月十五日、各次時間均在下午三時、上海體育競進會謹啓、十月十六日、

實業調查員參觀各廠

昌黎新中纖頭公司張子綸·楊久齋·葛任千·張玉山等、來滬調查實業、會謁各報、茲悉中華國貨維持會、議長王漢强君、陪同該員等於前昨兩日、分赴游民工廠·商務印書館·泰豐公司·馬玉山公司·香亞公司·五洲大藥房等二十餘家著名工廠參觀、該員等每至一廠、輒詳加諮詢、并隨筆紀錄、以資改進、而各該廠執事人員、以張等遠道來申、又有上海總商會·中華國貨維持會·中華職業教育社等公團出函介紹、莫不竭誠招待云、

中國旅行代辦公司之設立

陳鬭亭·陸叢雙·顧叔美等、鑒於中國旅行困難、特仿照通濟隆公司辦法、組織中國旅行代辦無限公司、集資十萬元、在上海設立總事務所、現已呈准農務部頒發執照、由縣公署令知該公司具領、即日開始營業云、

馬敦和秋帽暢銷

二馬路望平街口馬敦和帽莊、爲一百十數年之老店、平時營業頗爲發達、其所製各帽、式樣新頴、銷售遠及於南洋羣島等處、邇來天氣漸寒、本外埠向該莊批發者甚多、而門市營業亦甚興旺云、

續獲分用當本關係人

虹口潤康押店、夥平湖人唐悔如、因串當陸續將各當戶之贖本洋二百十三元吞沒分用、案發被捕、解廨訊押在案、昨由包探劉幹泉續獲是案關係人汪松林一名、拘入捕房押候解究、

南洋公司控追美輪烟草損失

大陸報云、南洋烟草公司控追美國格林斯帶輪船公司四百零四平吉氏開審、許理律師代表原告、德維士抑良律師代表被告、兩造未有證人、因其對於一九二〇年八月該公司輪船格杜爾運滬烟葉一千八百零六桶、內四百零四桶損壞一案、業已同意、惟照公司章程、如有訟事、須於三月內起訴、而本案直至一九二一年五月起訴、已逾三月之期、故案中爭點僅此一節、目下正在羅按使考慮中云、

滬太長途汽車翻倒

滬太長途汽車、昨日上午十時許、駛經羅店附近、汽車翻倒、有搭客寶山人陳明根·無錫人沈阿理·浦東人刁福生·劉河人王姆·均跌傷頭足等處、由該汽車公司派車送往上海仁濟醫院醫治、王姆傷較重、留院醫治、餘均包裹即去、

請驗無名男屍

二十三保六圖地保陳俊德、昨投上海地檢廳報稱、高郎橋直北馬路上、今晨發現一無名男屍、身受刀傷、查無家屬、爲此報求相驗、轉檢察長據稟後、立委楊檢察官等前往相驗、

兩路局改訂工役撫卹新章

滬寗滬杭甬兩路、對於軋斃行人、向章規定、撫卹費二十元、由路警局督同地保辦理在案、茲以該路局長爲體卹在路工役起見、將前定工役、因公猝斃給洋十元之定章、改爲撫卹費二十元、以示一視同仁之意、昨已通令全路知照辦理矣、

方永和刦案近訊

滬南洞庭山碼頭新街方永和水木作、於陰歷六月底、被盜匪五六人乘夜侵入、刦去計銀鈔票一千餘元及飾物等贓、報經該管警署並呈淞滬警察廳派警勘明飭緝在案、日前方因接得匿名信函、後據情呈請警廳指是案嫌疑關係人、匿居西門外典當街某鞋作內、係鎭江人劉渭卿等情、由廳派偵緝隊士前往查緝、將劉並鞋作主一併拘案、由司法科預審時、劉不承認、當傳方永和之庖丁到案、令當堂指認、仍難証實、奉飭庖丁退去、劉等交保候示在案、昨日又傳同失主方永和來案、以憑質審云、

恒信洋行函請介紹張謇

總商會昨接美國商會來函、謂有美商恒信洋行經理威廉氏、擬請由貴會具介紹函一件、致南通張季直先生、未知能否准予備給、倘蒙俯允、曷勝感盼云云、該會擬允如所請、擬代爲致函南通、以資介紹、

龍華寺將建水陸道場

龍華寺住持元照定於舊曆九月二十四日爲始、特請興慈大法師在龍華寺逐日演誦地藏菩薩本願經全部、並於十九日起、啓建萬年水陸勝會道場七天、藉以超度四衆災民、祈禱世界和平、除呈奉軍署核准外、並已分函各界、請屆時前往參觀云、

破獲販土機關

楊樹浦路一千零零六號屋內、係一販土機關、前日總巡捕房車務總巡史密林麥爾氏、率同一千零五十九號特別巡捕、密往抄獲烟土烟器甚多、連同屋內之陳鍾氏鍾元興繆錦陳金福等男婦、一併拘押、解公共公廨、中西官質訊明晰、以陳金福無關、着即開釋、陳鍾氏與人夥同私藏烟土屬實、判罰洋一百五十元、鍾元興罰五十元、繆錦罰二十元、充公示儆、烟土烟器焚燬、

不理米欵案昨日開審

沈乾生前延達商律師代表、投法公堂控唐桑林不理米欵等情、奉判聽候吊到往來摺子再核在案、昨又傳訊、先由原告律師稱、今察得被告呈案之摺子上、確係註明唐桑林字樣、況當初實係被告向原告直接交易、共往來米洋八百二十六元六角五分、除還過外、尚欠七百十六元二角五分、均由被告親自交付、豈能抵賴、求請訊追、被告由陣勒律師代辯稱、被告實係輪船上用人、此項食米、由買辦令被告前往購買、豈能用人擔負賠償之責、求請將案註銷、着原告向該輪船買辦起訴等語、詰之唐桑林供、商人始終未會到過原告店內、繼據原告跑街膠徐金成稱、目見被告到過店中、直接交易等語、至此被告始稱、民人雖至原告店中、所有食米、實係買辦出而購買、餘供支吾、陳讞員商之法副領事喬君、判以被告不應說謊、着先罰洋十元充公、聽候宣布堂諭飭遵、

借欵限期還清

張妙坤昨延費美律師代表、投法公堂控稱、前由羅德進向原告借去洋三百元、當由姚大慶爲中保、出立借據、書明照典行息爲憑、迄今日久不還、故此投案、求請訊追、被告羅德進由其姪代到稱、叔父因事離滬、故不到案、詰之保人姚大慶供認擔保、求請寬限清理、中西讞員會判保人姚大慶、於十四天內先還洋一百五十元、餘欠限一個月內付清、其利每月一分計算、着交人銀並保出外候理、

引渡崇明逃匪

崇明盜匪范明高·龔根福兩人、前在崇明原籍、糾衆持械、搶刦陳姓家之金飾等物後、逃逸來申、匿居法租界地方、現爲崇明水警廳偵探查知、於前日持文來申、投法捕房報告前情、當由捕頭飭派探目任水揚·吳隨芳等前往、將范龔兩人拘獲、帶入捕房、昨解法公堂請究、先由來差稟明前情、請予准提、供詞支吾、中西官判准將兩被告交來差帶去歸案訊辦、

請提薦頭店男婦之宣判

住居閘北寶山路議品里之繆漢昶、因所雇乳娘、於日前行竊値洋三百五十元之金珠飾物、逃逸無蹤、報告該管警局、請求查緝外、並以該乳娘係公共租界愛爾近路那三山張陸氏所開之薦頭店荐出、要求移提店主追賠、警局即爲派探、會同滙司捕房包探將那與氏分別拘押、昨解公共公廨發探上堂、請求將兩被告引渡、經中西官研訊之下、宣判、刑事案註銷、那三山張陸氏共交三百五十元鋪保、着原告另以民事投本廨起訴、

公共公廨訊案彙錄

昨日公共公廨訊理之民事訟案、彙誌如下、㊀恰和順夏布號、訴孫慶堂等欠貨欵案、結果、被告不到、原告呈出賬簿、証明欠數屬實、應判令被告孫慶堂等速將貨欵繳還原告銀一千八百九十四兩六錢七分、並堂費、報費洋二十四元三角六分、飭被告到案交保、㊁順祥五金號訴王賢松欠貨欵案、結果、着被告償還原告銀三百十八兩六錢七分又洋三十元零二角並堂費、㊂朱振新延朱楠楨律師訴陳春華不付支票洋案、結果、着被告償還原告洋一百四十元並堂費、㊃吳德甫延許理律師訴黃耕梅不理押欵案、結果、准改期三禮拜訊、㊄李永如延高露玲律師訴茅耀庭欠機器價洋案、被告延斐敦律師雷聲布律師辯護、以此項交易、係在海門所做、被告亦在海門營業、故提出管轄問題、要求先行解决、而原告則堅稱機器係在滬交洽、而被告設有發行所於司卡子路九十四號云云、結果、候會商堂諭宣布、㊅廣昌錢莊破產案、該莊自請之理賬員蘇州人姚和卿、因經公堂理賬員查出有舞弊賬目情事、請出特別傳單傳案、着交五千元保、無保收押、茲姚延樊克令等律師請求減輕交保、而債權惠商銀行代表海德禮律師反對、並請求將該莊經理徐若揚保數增加、結果、姚和卿請求減輕交保、應由理賬員於三禮拜內、將各賬再行清查、有無錯悞、其復再核、徐若揚着加鋪保銀二萬兩、並傳人證到案再問、㊆馮聚儀延陳良律師訴馬興來不還存欵案、被告代表許理律師請求復審、結果、兩造並無准予復審、㊇楊長貴訴與姘婦與氏脫離關係案、結果、婚姻証據、應判立刻分離、着楊長貴於一個月內給與氏洋一百元完案、堂費原告負担、㊈瑞昶莊等訴中國興業烟草公司欠賬銀案、結果、改期訊理、

誌謝

昨承商務印書館惠贈英語週刊第四一八號兒童世界第八卷第一號各一冊、謝謝、

來函

閘北商界總聯合會來函

敬啓者、昨閱貴報來函欄內、載有閘北商界聯合會來函云、稱華君係彼會董事、從未出席所謂閘北商界總聯合會、且查閘北全市、亦無此項總聯合會名目、想係傳聞失實等語、閱之不勝詫異、敝會於十四日在本事務所會議反對賄選、華君亦列席簽名、且總聯合會、華君亦爲籌備之一、去秋至今、因各路商聯會未能發展、故總聯合會尚在籌備之期、查十一年十一月二十六日、敝會開北水電清道問題、及十二年一月某日關乎地方風化、又開會討論、貴報屢載、何遂月之二十日、開常會一次、深恐各界誤會、特此聲明、上海閘北商界總聯合會啓、十月十七日、

來件

日本震災概況

▲日本水野梅曉述

(一)概况 ㊀震災情况 地震初起時、在九月一日午前十一時五十八分四十四秒、其震源地係相模洋之西南部、(廣五英里、長十八英里)因陷落數層而起强烈地震、其結果大磯·鎌倉·及房總半島方面土地隆起約二十尺、其餘震回數如左、一日至二日正午止、二五六回、三日、二八九回、四日、一七三回、五日、一四八回、六日、七八回、七日、四五回、八日、四三回、九日、四二回、十日、三三回、十一日、十九回、至今一日尚有數次之震動、㊁火災概况 東京激震時、出火八十三處、其中多係藥品之爆裂、因水道斷絕、不能救火、火災區域爲麴町·芝·京橋·神田·淺草·本所·深川·日本橋·下谷·赤阪·四谷·牛込·麻布·小石川各區、其中本所·深川·淺草·日本橋·京橋·神田被災最甚、殆全歸烏有、麴町·下谷·赤阪·小石川次之、重要建築之被害者、如高輪御所·東伏見宮邸·內務省·大藏省·鐵道省·遞信省·農商務省·文部省·警視廳·印刷局·專賣局·會計檢查院·特許局·稅務監督局·帝國林野局·中央郵政局·電氣局等官署、及國學院大學·商科大學·明治大學·中央大學·專修大學·日本大學·齒科醫專學校、及中華民國公使館·法國大使館·和蘭公使館·美國大使館·及英·美·法·意·俄各國商店教會等皆歸灰燼、其他搢紳·富豪·名士·巨商之邸第及醫院·學校·寺院·劇場·商店等燒失無數、其統計如左、(九月十二日調查)市內燒失家屋、二八九·八四六、市內倒壞家屋、一五·四九一、市外燒失家屋、八·六一五、市外倒壞家屋、二〇·六六〇、計三三四·六四九、死傷者及損害概算如左、(九月十二日調查)行方不明者、三三一·八〇八、死者、七二·六〇一、重傷九·一二五、輕傷、二八·四八〇、迷子、五四四、合計二四二·五五八、人命以外之物質的損害、不下一百億、㊂橫濱之慘况 次於東京之被災地、首推橫濱、其統計如左、橫濱全人口爲四三二·九三三人、其中死者二三·七六七人、傷者四〇·八〇八人、全戶數九三·五一〇、其中全燒一八·一四九、全潰五五·八二一六、故橫濱市街全滅、至於外國人被災者如左、(一)中華民國人二、三三二、死亡者二〇一、四、行方不明者五二、五、負傷者六〇〇·六、避難往他處者一·〇七〇·七、在留橫濱者、一·〇四二、其中在汽船者四五七、在陸上者五八四、(二)歐美人二、市內居住者三·六一六、二、旅行者八二、三、死亡者一四六、四、行方不明者七一四、五、負傷者八五二、六、避難者一·〇七四、七、住他處者一·一二七、八、現在橫濱者八四五、㊃各縣之被害、一、據神奈川縣知事之報告、該縣全部之被害如次、(甲)死者二八·四六五、(乙)傷者五四·一八〇、(丙)行方不明者二五六、計八一·九〇一、(丁)家屋全燒壞者一四六·三九五、(戊)半燒及半壞者三三·七二九、計一八〇·一二四、上表雖含有橫濱、而其他鎌倉·小田原·大磯等處、如閑院宮等各皇族、或死亡、或負傷、及橫須賀軍港亦受大損害、其損害在物質上約五千萬元云、二、靜岡縣、靜岡縣內小山·御殿場·熱海·三島·下田·伊東方向、受地震及海嘯之害、家屋之倒壞及被漂失者、合約八千萬內外、無火災故死者甚少、三、千葉縣、千葉縣內·北條·館山·那古·船形·保田等村落殆全滅、其數不明、只就北條一方面言之、死亡者已有二千人之多、其他可以推知、㊄總結 以上爲東京·橫濱·神奈川·靜岡·千葉·各府縣因地震火災海嘯等所受損害情形、茲更將政府及國民之態度就次章述之、(未完)

中華儲蓄銀行特別獎勵儲蓄總部開獎號單

民國十二年十月十二日下午一時本行第一組第四十八期第二組第四十五期特別獎勵儲蓄在北京東珠市口天津會館當衆開獎

第一組第四十八期本期共收儲欵洋三萬七千九百四十四元應提獎金洋七千五百八十八元八角按照比例法應開二百二十四籤分配獎金如左

◉一等獎一千四百三十四號 周輔五君乙種：山東濟南二馬路 尹沛霖君乙種：常州奔牛鎭 戴永安君乙種：南京城內花牌樓

◉二等獎四百四十二號 孫中君乙種：本京東單二條 于小田君乙種：天津英租界

◉三等獎一千零三十六號 冷春華君丙種：本京乾麵胡同 合得洋二百元

◉四等獎共二百二十一籤列表如下

號碼	獎別
〇〇〇八	四
〇〇二九	四
〇〇三五	四
〇〇六四	四
〇〇七一	四
〇一三二	四
〇一三四	四
〇一四三	四
〇一四五	四
〇一四六	四
〇一四八	四
〇一五二	四
〇一六六	四
〇一九二	四
〇一九四	四
〇二〇八	四
〇二一六	四
〇二二六	四
〇二三三	四
〇二四三	四
〇二四七	四
〇二五八	四
〇二五九	四
〇二六〇	四
〇二六三	四
〇二六六	四
〇二七六	四
〇二八六	四
〇二八八	四
〇二九九	四
〇三〇一	四
〇三〇四	四
〇三一〇	四
〇三二〇	四
〇三二五	四
〇三三四	四
〇三四二	四
〇三五八	四
〇三六一	四
〇三六二	四
〇三七二	四
〇三七七	四
〇三八四	四
〇四二八	四
〇四四〇	四
〇四四二	㊁
〇四四六	四
〇四五五	四
〇四五八	四
〇四七六	四
〇四九六	四
〇五一二	四
〇五一九	四
〇五二七	四
〇五四一	四
〇五五〇	四
〇五五九	四
〇五七五	四
〇五八二	四
〇五九〇	四
〇五九二	四
〇五九六	四
〇六三六	四
〇六五九	四
〇六六一	四
〇六六四	四
〇六六五	四
〇六七〇	四
〇六七一	四
〇六七六	四
〇六八四	四
〇六九〇	四
〇七〇三	四
〇七七二	四
〇七八二	四
〇七八九	四
〇八一九	四
〇八二三	四
〇八二六	四
〇八四六	四
〇八五九	四
〇八六一	四
〇八六八	四
〇八九二	四
〇九二五	四
〇九三五	四
〇九四一	四
〇九四三	四
〇九四五	四
〇九六一	四
〇九六四	四
〇九七五	四
〇九七九	四
〇九八八	四
一〇〇五	四
一〇〇七	四
一〇二八	四
一〇三三	四
一〇三六	㊂
一〇四〇	四
一〇四七	四
一〇七八	四
一〇八六	四
一〇八七	四
一〇九四	四
一一〇四	四
一一一七	四
一一二七	四
一一三八	四
一一四一	四
一一五四	四
一一八一	四
一一八五	四
一一八七	四
一一九一	四
一一九五	四
一二〇九	四
一二一〇	四
一二一六	四
一二二一	四
一二二二	四
一二四〇	四
一二四二	四
一二五八	四
一二六二	四
一二七二	四
一二九八	四
一三一九	四
一三二一	四
一三三四	四
一三五一	四
一三五五	四
一三五八	四
一三六五	四
一三七七	四
一三七八	四
一四〇九	四
一四一四	四
一四二四	四
一四二七	四
一四三四	㊀
一四三六	四
一四三九	四
一四四〇	四
一四五四	四
一四五七	四
一四五九	四
一四六八	四
一四七五	四
一四七九	四
一四八五	四
一四九四	四
一五〇二	四
一五〇三	四
一五〇六	四
一五〇七	四
一五二九	四
一五五一	四
一五五九	四
一五六一	四
一五六五	四
一五七四	四
一五八三	四
一五八八	四
一五九四	四
一六〇三	四
一六〇四	四
一六〇七	四
一六一八	四
一六二七	四
一六三九	四
一六四六	四
一六五一	四
一六五二	四
一六七四	四
一六七九	四
一六八一	四
一六九五	四
一七〇六	四
一七一三	四
一七一七	四
一七二三	四
一七二八	四
一七三一	四
一七三六	四
一七三七	四
一七四三	四
一七五七	四
一七七〇	四
一七七一	四
一七七五	四
一七八六	四
一七九七	四
一八〇三	四
一八二九	四
一八三〇	四
一八五〇	四
一八六〇	四
一八七三	四
一八九三	四
一八九七	四
一九〇五	四
一九一〇	四
一九二八	四
一九二九	四
一九五四	四
一九六四	四
二〇一五	四
二〇二二	四
二〇二五	四
二〇三〇	四
二〇三一	四
二〇三四	四
二〇三八	四
二〇五一	四
二〇六三	四
二〇六五	四
二〇六八	四
二〇七〇	四
二〇八七	四
二〇九一	四
二〇九三	四
二〇九五	四
二〇九九	四

第二組第四十五期本期共收儲欵洋五千四百六十六元應提獎金洋一千三百六十六元五角按照比例法應開一百八十五籤分配獎金如左

▲一等獎甲種得洋四百五十五元四角乙種得洋三百零三元六角丙種得洋一百五十一元八角 ▲二等獎甲種得洋二百七十三元三角乙種得洋一百八十二元二角丙種得洋九十一元一角 ▲三等獎甲種得洋九十一元一角乙種得洋六十元七角丙種得洋三十元四角 ▲四等獎甲種得洋三元乙種得洋二元丙種得洋一元

◉一等獎八百零六號 毛秀峰君丙種：本京東四五條 唐增記丙種：常州晋泰豆行 華毛記乙種 嶠君丙種：京外海甸掛甲屯

◉二等獎一千六百二十二號 魏俊堂君丙種：漢陽門外乾大 李敏之君丙種：本京崇內滿沿頭 蔚雲甫君丙種：本京報子街

◉三等獎二百四十二號 [illegible]分部來 梁棄澣君丙種：本京敦子胡同

◉四等獎共一百八十二籤列表如下

號碼	獎別
〇〇二〇	四
〇〇二四	四
〇〇二五	四
〇〇五〇	四
〇〇五一	四
〇〇七〇	四
〇〇七九	四
〇〇八九	四
〇一〇〇	四
〇一一〇	四
〇一二一	四
〇一二六	四
〇一二八	四
〇一三一	四
〇一三四	四
〇一五一	四
〇一九〇	四
〇一九八	四
〇二一〇	四
〇二四二	㊂
〇二七九	四
〇二九二	四
〇二九六	四
〇三〇三	四
〇三〇七	四
〇三一三	四
〇三二二	四
〇三四一	四
〇三四二	四
〇三七一	四
〇三七七	四
〇三八三	四
〇三八八	四
〇三九三	四
〇四二三	四
〇四二六	四
〇四三七	四
〇四五五	四
〇四六七	四
〇四八二	四
〇五〇〇	四
〇五一五	四
〇五三八	四
〇五四三	四
〇五五五	四
〇五六七	四
〇五七〇	四
〇五七三	四
〇五七四	四
〇五八四	四
〇六〇一	四
〇六〇三	四
〇六一一	四
〇六二九	㊂
〇六四七	四
〇六五五	四
〇六六一	四
〇六八六	四
〇六九四	四
〇六九七	四
〇七一七	四
〇七二〇	四
〇七二九	四
〇七三一	四
〇七三六	四
〇七四八	四
〇七五〇	四
〇七五六	四
〇七五九	四
〇七六一	四
〇七八二	四
〇七八四	四
〇七八七	四
〇七九〇	四
〇七九三	四
〇八〇二	四
〇八〇五	四
〇八〇六	㊀
〇八〇八	四
〇八一〇	四
〇八一八	四
〇八三七	四
〇八五八	四
〇八五九	四
〇八六四	四
〇八六九	四
〇八七五	四
〇八七六	四
〇八八二	四
〇九二四	四
〇九三九	四
〇九三八	四
〇九四一	四
〇九四三	四
〇九四四	四
〇九六三	四
一〇〇六	四
一〇二三	四
一〇四五	四
一〇五一	四
一〇五四	四
一〇五九	四
一〇八四	四
一〇八八	四
一〇九二	四
一〇九七	四
一一〇一	四
一一〇三	四
一一〇七	四
一一一三	四
一一一四	四
一一二二	四
一一三三	四
一一三六	四
一一五八	四
一一六二	四
一一六七	四
一一七九	四
一一八四	四
一一八八	四
一一九九	四
一二一八	四
一二二七	四
一二三三	四
一二四七	四
一二六六	四
一二七五	四
一二八三	四
一二八五	四
一二八六	四
一三〇二	四
一三〇四	四
一三〇八	四
一三〇九	四
一三一九	四
一三四七	四
一三五七	四
一三六三	四
一三八四	四
一四〇〇	四
一四〇五	四
一四一一	四
一四一三	四
一四一四	四
一四一八	四
一四二九	四
一四三八	四
一四四二	四
一四五三	四
一四六〇	四
一四六八	四
一四七三	四
一四七五	四
一五〇七	四
一五一〇	四
一五三二	四
一五三七	四
一五四五	四
一五五四	四
一五六〇	四
一五七三	四
一五七七	四
一五七九	四
一五八四	四
一六〇〇	四
一六〇一	四
一六〇二	四
一六〇八	四
一六二二	㊁
一六四〇	四
一六六四	四
一六六八	四
一七二三	四
一七二九	四
一七三一	四
一七三七	四
一七六四	四
一七六六	四
一七六八	四
一七七六	四
一七八六	四
一八〇八	四

▲特別注意▼

本行嗣後開獎如逢紀念慶典星期年節等循例休假之日一律延期於次日舉行

各儲戶在開獎前未繳儲欵者如該號中獎照章不得領取獎金特此謹佈

※本埠新聞三※

◉共發百貨商店之組織

大世界遊戲場全部、現擬有共發百貨商店之組織、擬將大世界西首、共和廳北面・文明戲場南面・完全拆去、改建五層樓、以下四層、佈置共發百貨商店、其東部（八仙橋街）之遊戲場、仍照常營業、一俟新屋落成後、即遷東部遊戲場於西部屋頂、然後再改建東部房屋、開該商店除原有資本一百萬元外、再勻十二期募集三百萬元、每期五十萬元、以九折收入、得四十五萬元、再除獎金二十萬元、每期淨得二十五萬元、以作股本云、

◉減價之綢緞運齊

上海綢緞大同業、於初六日起、大減價兩星期、門市營業、以老九綸、老介福、老九章、及大綸、大盛爲最、各局於本年秋都各式綢緞、刻已齊到、惟綢面印花、因各局自選、略有不同、售價則不相上下云、

◉興業公司遷入新屋

北浙江路延吉里嘉定駐滬興業草織公司、經理爲朱君石麟、運售該本鄉自織之各種草織品外、秋季又兼售毛絨・絨線・毛巾等頗多、因原址不敷應用、現已遷至瑞鈞橋源泰里三八七號云、

◉化妝品運滬發行

三馬路十三號・蹶𠻳洋行、近由紐約珂而稱總公司、運到大批「美容霜」、「香氣馥郁、日常敷之、可使肌膚增妍、又該洋行之金頭香水、香氣亦佳、備有贈品、凡剪本月（十月）三日登在申報第二張上之該洋行廣告、並附郵票二分寄往者、可得樣品一瓶云、

◉中德新到X光火爐

本埠各醫院中、有採用X光療病以來、得治者莫不稱爲電學上之奇術、現開南京路中德商店又有X光之火爐出售、製工形式、皆甚奇巧、且用電又省、每點鐘所費電價、值銀三分、又無危險、每隻價十二兩八錢半至四十二兩半爲止、尙有白銅電氣茶壺、壺底裝有通電機、用時僅將線頭觸入電門、片時即熱、無烟煤焦底之虞、每隻僅售七兩二錢半、最貴者售十八兩半、較市上所售者賓廉、又有電氣鍋座、除鍋外其他烹飪用器、皆可置用、如置於臥室中作爲烹煑小食之用、其美無匹、且用電甚省、每座價自八兩七錢半至十八兩半不等、又該公司前分贈之優待券、仍未取消、凡購滿價値二元之貨品者、即贈以一角優待券一紙云、

◉各項氊毯之減價

先施公司近三日內營業、甚有可觀、綢緞部及花邊部尤熱鬧、氊毯部新到各種氊毯、計二千餘張、在此減價期內、法國線織氊毯、每張自四元零五分至二十餘元、法國眞絲絨氊毯、每張自十二元一角五分至四十餘元、又瑞士絲絨氊毯、山十二元二角半起至二十餘元、其他如方形褥套、每張一元半至二元半云、

◉毛絨線運到新貨

永安公司二樓、京蘇綢線部、於加建新屋落成後、地位亦大擴充、佈置尤爲美觀、近運到大帮蜜蜂老牌毛絨線、顏色齊備、又翠鳥牌毛絨線及白花牌光絨線、亦到多種、售價甚廉云、

◉法國運來直貢呢

法租界三洋涇橋之元泰號、新由法國運到大批直貢呢、質甚細堅、握之又極柔懦、開闊可二尺多寸、色樣計有五種、取價每尺自一元四角至一元八角不等云、

◉新帽呢絨之廉售

南京路石路西・和豐呢絨號、現在秋季減價期中、銷貨甚衆、茲又到新貨如下、呢哈子帽每頂二元五角、方格袍子呢每尺五角、時新花標每尺九分、時花羽綢每尺二角、條子線呢每尺五角八分、小花羅緞每尺二角八分、條子法蘭絨每尺一角八分、頭號洋板綾每尺一角八分、老牌蜜蜂絨線每磅二元八角五分云、

◉呢絨嗶嘰新貨又到

虹口天潼路恒興洋貨號、現值二十五週大減價、將各貨減至五折至九折不等、昨又新由外洋運到五彩秋用細呢・各色大衣厚呢・頭號天青色兵船嗶嘰・新欵寛緊路駝絨、一律減價零剪云、

◉美亞設分行於廣州

南京路十五號美商美亞保險總公司、現設分公司於廣州長堤光樓、委馮紹宗君前往主任、馮君擬於本月十九號搭亞細亞皇后號赴粵云、

◉冠生園明日開股東會

小北門內拱宸路（即大境路）冠生園股份有限公司、近因營業發達、將事擴充、准於明日（十九）假九畝地高墩街中華國貨維持會、召集全體股東、舉行大會云、

◉倫敦鐘錶行減價一月

南京路寶錦里口倫敦鐘錶行、自今日起、舉行廉價一月、各價如下、

商界通用新式鋼売錶、每只八角、六號十年眞金十六占活融雙騎馬手表每只十八元、六號十年眞金十六占鑽眼通用手表、每只十二元、六號十年眞金十五占雙騎馬手表、每只八元、六號廿年夾金時新異樣手表、每只三元六角、六號十年花面夾金通用手表、每只二元八角、六號九年夾金辦工手表、每只二元五角云、

◉中華書局新設廉價部

中華書局近設廉價部、自開幕以來、購者頗爲踴躍、其中陳列各品如下、

帆布橡皮底鞋、應售八角、青蓮鉛筆每支二分、（連𥇧製筆套在內）石板・鋼筆・墨水・汽槍・毛筆・以及各種儀器・文具・書籍・雜誌等、自一折至五折發售、其字畫屏聯、定價祇取裱工、廉價期爲一月、自十月十三日起、至十一月十二日止云、

◉出版界消息

近有人在甬組織心社、專以研究小說爲宗旨、入社者除本地人士外、滬上作家及學子報名加入者甚夥、該社擬在申發行說海潮週刊一種云、

◉新攝滑稽片「天書」之內容

上海影戲公司新近攝成滑稽片三本、名曰「天書」、計長三千尺、情節離奇、導演攝影、均由但杜宇親任、扮演者均富有天才、一切表情態度、姿勢行動、尤勝於「古井重波記」、劇中重要主角、爲繆廣馥・徐午生・韓雲貞等、其情節大略演繆廣馥因情場失敗、擬投海自盡、忽任海灘上拾得天書、致有翻山倒海之術、與情場得勝之徐午生宣戰、其中裝演、頗能發噱、徐午生目架玳瑁方眼鏡、頗似滑稽大家魯克之神氣、在草地上與韓女士傘內情話一段、尤覺奇妙、聞此片已由南洋華僑定購、上海擬再印一部在滬開映云、

◉羅克滑稽片之演映

三洋涇橋法國大影戲院、昨日夜開映、羅克之大套滑稽笑片、又有卓別林之笑片兩本、夜戲又加演長片奇怪人第七八集四本、趣劇四本、共十六本、故賣座頗盛云、

◉美國銀幕新訊

陶格拉司范朋克、現年四十、較長曼麗璧克福十歲、其十三齡幼子自投身電影界、一切做作表情、悉摹倣乃父、且尤愛覩伊母曼麗表演、彼近應拉斯加電影公司之聘、攝演一片、名Stephen Steps Out、某電影報訪員俟其工畢外出時、牽衣而詢曰、汝欲成爲電影明星、心中存有畏縮心乎、爾對於將來前程、曾懷有遠大志乎、爾對於電影事業作何感想、爾於第一日攝演影片時、曾作若何感想、小范朋克以其言太煩瑣、竟不置一詞、

自小范朋克投身電影界後、頗有青出於藍之目、詎爲時未久、而環球影片公司總董克萊門之子裘列斯萊門Julius Laemmle亦毅然捨棄平日之安樂、願作銀幕生涯、嘗飾劇中小英雄、其父特延童伶板板潘格之導演員金白鴿King Baggott爲彼導演、蓋金對於導演童伶演劇、獨具卓識、近正攝演「納爾遜之賣報童」一劇、有文有武、此後電影明星衣鉢有傳矣、

飾「英雄氣短」中嫂氏赫斯德之蕾麥女士、現尙逗留於意大利、其所攝之「永久城」The Eternal City一片、業將告竣、聞近在羅馬購得某女伶所遺之家具甚夥、不久即將運往羅斯安傑新屋矣、

著名電影滑稽家萍士賓氏Ben Turpin新近走失一狗、懊喪欲絕、該犬來歷頗形奇特、緣於三年前、有一不識姓名之婦人、攜一籃至萍氏門首而去、道萍出而啓視籃中、則見一犬突向籃中躍出、搖尾喫足、狀頗親暱、犬係雜種、狀貌頗陋、且最奇者、其雙目亦作鬭雞眼式、與萍如出一轍、故極珍愛之、詎近忽失蹤、萍氏逢人便詢、然迄無下落云、（琴）

百代公司長片明星寶蓮女伶、自在百代公司完畢"Plunder"一劇後、已休息多時、最近有歐洲劇場經理福特（Reginald Ford）者、在美與該伶商議、約彼同至歐洲演劇、聞寶蓮現已首肯、合同亦已簽訂、除寶蓮而外、尙有美國電影名伶多人、亦在被邀之列、導演員有喬斯（Edward Jose）、爲美國電影導演家之一、即將導演以後寶蓮之出品、攝福特云、已租定巴黎之愛克郎攝影館爲攝影場所、所有資本、皆爲巴黎著名商人所集合、導演員除喬斯外、尙有一法國導演員、爲之輔助、對於風俗人情上、當所有斟酌、將來出片之後、其市場當在美國云、

李嘉白桑爾姆斯（Richard Barthelmess）、最近爲第一公司演一劇、名「二十一」"Twenty-One"、女配角爲陶樂賽（Dorothy Mackaill）、此片將在紐約攝製、電影女伶考倫馬亞（Colleen Moore）、於八月份中與第一公司西方代表麥考可密克（John Emmett McCormick）、在羅肆安傑地方結婚、電影界著名人物、多有祝賀之者、新人因有一片尙未畢事、其蜜月旅行、特延至本月份中始克舉行云、

羅克（Harold Lloyd）最近新片"Why Worry"、現已出版、長凡六本、女配角爲拉史登（Jobyna Ralston）、曼麗畢克福（Mary Pickford）之"Rosita"亦已畢事、長凡八千八百尺、康斯登塔文（Constance Talmadge）之"Dulcy"、長六千八百五十九尺、麗琳甘許（Lillian Gish）之"White Sister"、計十四本、以上各片、已先後在美國開映、極受社會之讚許云、（長）

◉「地震」片映於中國大戲院

梧州路中國大戲院、自今日起、開映「日本地震」、及「卓別林」「羅克」等之滑稽片及長片「尋地圖」、共計十七本、此外又請邱聘卿三弦拉戲云、

◉葛雷菲士新片今晚開映

著名導演家葛雷菲士氏之影片、已到滬者、約有十餘種、每片號召之力、皆極熱烈、於此已可想見葛氏之才能、上海大戲院今晚又將映演葛氏導演之影片、名「專制毒」Intolerance、此片該院前曾映過一次、共有十三本、內中角色、咸爲電影界之明星、如麗琳甘熙Lilliam Gish；康斯登塔文Constance Talmadge；馬麥希Mae Marsh；佩西羅Bessie Love曼伶可伯Mirian Cooper；等十二人、此片費時三年之久、始得將畢、費値美金二百萬元、內中演員、共有十二萬五千人、馬七千五百匹、戰車約有一千五百乘、更有一餐室、長一英哩云、（灼）

中江大戲院 在六馬路雲南路轉角

今日重陽節加映日戲下午二點半開

◀再演四天▶ 世界第一佳片 片中加映中文說明

卓別林 **逃犯**（四大本）

卓別林 羅克 **艷夢** 三大本 最新笑片 二大本

時刻 第二次九點一刻 七點一刻 開

日戲價目 頭等二角 優等四角 樓廳五角 包廂八角

夜戲價目 頭等三角 優等五角 樓廳七角 包廂一元

本院前演卓別林逃犯一片、原定開演一星期、欲使觀客滿意、擬在片中加映華文說明者在內、後因趕製不及、而各種廣告業已宣有准演日期、似覺有失本院信用、故祇演三日即行停演、以便趕製說明書、現准今日重陽節日夜起演、再演四天、片中已有極好之中文說明、較爲有趣、未觀斯劇者、尙希早臨

滬江影戲院 武昌路口乍浦路轉角 電話北百七十六九

以最新發明之無線電話能置人於死地

上海第一次開映之科學偵探長新片

徵求題名 （得）（取）（者） 獎洋十元

（此片原名如下）"The Radio King"

全部二十本 今晚先映四大本 ◀價目▶ 三角 二角 一角

加映 最新火景愛情片 **火後姻緣** 五大本

新愛倫影戲院 在美租界海甯路中市愛倫坊址

今天夜戲開演十二大本 提早六點半起 映 滑稽大王羅克 祖母之兒 荒變樂 五大本 二本；快活大王卓別林 趁航船 二大本；愛爾瑪林肯君傑作 奇光鏡 第十七十八集 ◀四大本▶（大團圓）

今天日戲（提早二點半開） 滑稽大王羅克 祖母之兒 荒變樂 五大本 一本；快活大王卓別林 趁航船 二大本；完全武術長片 奇怪屋 第七八集（四大本）

法國大影戲院 在法租界三洋涇橋 南歌舞台原址

今天夜戲開演計十六大本一次 滑稽大王羅克 最假頭 滑頭羅克 中頭郎 倒霉 巡捕 老虎 二本 二本 二本 全本；快活大王卓別林；大趣劇 四大本；（武術機關長片）奇怪人 第七八集 四大本

▲今天日戲▼ 滑稽大王羅克 最假頭 滑頭羅克 中頭郎 倒霉 巡捕 老虎；快活大王卓別林（頭二本）

卡德大影戲園 卡德路百二十號 電話西二八七八號

▲陽曆十月十五號禮拜一只演一夜 社會名劇 **三次鍾情** 五大本

▲陽曆十月十六號至十八號禮拜二 大部海谷尙武長片 續演第三第四集 **海上英雄** 四大本

並演 **滑稽趣劇**

▲本院每逢禮拜一 二五換片

價目 頭等二角 二等一角

卡爾登影戲院

滬上首屈一指之影戲院在靜安寺路派克路口

陽歷十月十七號至二十號每晚九時一刻准映

歐洲著名偵探影片 光怪陸離 變幻無窮

奇怪博士 全片計有十大本 "Dr. Mabuse"

◉一個人會變幾個人…奇怪

◉賭場上把眼睛向對家一望…就會贏錢…奇怪

◉無罪女子在獄中自盡…奇怪

◉跳舞場一變成大賭場…奇怪

◉警察的總長竟被盜牲自己的身價…奇怪

▲其餘奇怪的事情尙多諸君看了「奇怪博士」便能知道好在十本影片一夜映完諸君可以看個究竟

價目 月樓 二元 樓廳 一元半 優頭 一元 頭廳 六角

夏令配克大戲院 靜安寺路卡德路口 電話西一四百十七號

陽曆十月十五號（禮拜一）至廿一號（禮拜日）每晚九時一刻准演

環球馳名愛情名劇 **情痴** 由卓別林新婦巴賴Pola Negri主演（此片在上海從未演過）

▲劇中特色▼（一）巴賴Pola Negri女士在「皇后末路」Passion一劇中之色藝久爲滬人士所推崇茲女士在此劇中表演較之前作尤有放彩（二）以上佈景宏富劇場歌館及燈會熱鬧數千人（三）情形俱一若身歷其境（四）說明一律中西合璧 隔膜之患 諸君早臨！

特價 一元 一元五角

恩派亞大戲院 霞飛路八十一號 電話中央七〇六二

每晚七點一刻映演大部非洲歷險長片 續演 **神仙道** 第九集 四大本

◉二次九點一刻復演 社會愛情名劇 ◀凱斯帝女士主演▶ **無經驗之妻** 五大本

星期六 日戲 星期日 日戲 無經驗之妻

▲價目▼ 包廂一元 月樓六角 特廳四角 正廳二角 幼童減半

准於陽歷十月十八號至廿一號禮拜四至禮拜日

滬江影戲院 虹口武昌路乍浦路轉角

今晚開演二次 七時 九時起 長篇偵探 全部廿七本 前在愛普廬映過 觀者擁擠 今第二次本院

情節奇險絕倫 **恐怖黨** 第二集六大本 加映 大滑稽二大本 一名偵探之頭

價目 一角 二角 三角 本院電話北七五九

上海大戲院 上海唯一之影戲院 北四川路虬江路口

禮拜四五六日四天 日戲五點 夜戲九點半一刻准演

世界著名第一佳片 葛雷非士導演 全部十三大本

專制毒

康登塔門◉麗琳甘熙◉梅慕西等合演

D. W. Criffith' S "Intolerance"

斯片爲第一導演家（葛雷非士）畢生精血之結晶。劇中演員。如前演賴婚。最近演亂世孤雛之（麗琳甘熙）如（康登塔文）如（梅慕西）如前演鐵血鴛鴦之（好倫）。如著名大力士之（愛爾馬林肯）等。人才濟濟。薈萃於一堂。製片時期歷三年之久。用費計美金二百數十萬。用人十二萬五千人。馬七千五百匹。戰車一千五百乘。可謂空前未有之巨作也。

夜戲〇一元〇一元半〇六角 ◉ 日戲〇一元〇六角〇四角

閘北影戲院 新閘橋北塊 即鑿古路口

今日開映 （武術機關偵探長片）**毒氣** 第九十集（四大本）

◀女子新劇▶ 日 **義婢救主** 後本 夜 **火燒百花台** 五六本

愛而林肯傑作 大家偵探 武術長片 **俠義好漢** 頭二集

共和影戲院 西門外方浜橋

▲星期四▼ **一手黨**（第七八集）四本

▲星期五六▼ **秘密鐘** 四本

◀四本▶ 秘密鐘 趣劇 七八集 三本

◉注意 本院均逢星期六下午二點半加映日戲

▲價目▼ 特別包廂每位三角半 普通包廂每位二角 月樓每位一角 正廳每位六十文 幼童減半收費 星期二星期四星期日皆換片

南市通俗影戲社 在小南門北首

今天七點半鐘起 祇演一次

滑稽大王第一卓別林 **大鬧會串**（八大本）

九月九日重陽佳節 加演日戲 日戲與夜戲同

◀價目▶ 特廳小洋三角 頭廳小洋二角 正廳小洋一角半

中國大戲院 上海唯一之中國影戲院 四川路口梧州路卡橋首 電話北三二五

（今天日戲）百萬賞金 第一二集 日本地震 三本 奪地圖 大結局 五大本

（今夜准映）百萬賞金 日本地震 卓別林 羅克

愛普廬影戲院 APOLLO THEATER 開設北四川路二號即海寗路首

今晚開映 ▲世界著名明星合演▲環球歡迎警世名片

'SALVAGE' **他人之子**

價目 九時一刻准映 樓下七角 樓上一元 電話北三百八十五號

[illegible]

滑稽大會

快活大王卓別林 **趁航船** 二頭本

滑稽大王羅克 **祖母之兒** 荒變樂 全本

兩大名家合作 **羅克泡洛克**

禮拜四至日 日夜 開演十二大本

奇光鏡 第十七十八集

價目（日戲）特廳小洋二角 樓小洋三角（夜戲）特廳小洋三角 樓小洋四角

新愛倫影戲院啓 海甯路

名滿申江唯一女子蘇灘 **王美玉** 王寶玉 王愛玉

[illegible]

全體女子遷移聲明 **蔣婉貞**

[illegible]

暫遷廣告 中西戲法 **吳品如**

[illegible]

著名女子申曲蘇灘 **孫是娥** 朱筱娥 艷是娥

[illegible]

◉學務叢載

教育界之各項消息、合誌如次、

▲鄂學生會籌開常年會 旅滬鄂籍學會、已於本年五月間假座湖北會館開成立會、茲因同鄉來滬者日多、特由文牘處分發徵求通告、并附新舊會員報名單、準於本月二十一日前、寄交大同大學程烺胡超萬册先三君、一俟徵求明瞭、當即招集常年大會、歡迎新會員、會址已定四川路青年會、會期爲本月二十八下午云、

▲南大籌備一週紀念會 南方大學、本學期開學以來、已將一月、現學生已逾五百人、職教員不下三四十人、所分各科亦已次第開班、計文科、（分二系、㊀國學系・㊁英文系、）商科、（分四系㊀銀行系・㊁會計系、㊂工商管理系・㊃運輸、）社會科學科（分四系・㊀政治系・㊁經濟系・㊂社會學系・㊃法律系、）等三科、旁設國學專修科、英文專修科、又設預科、又本月二十四日、爲該校成立周年之日、亦即江校長去年就職之日、由學生會發起舉行周年紀念大會、設備各種遊藝、招待來賓、屆時江校長將詳述該校一年來之經過云、

▲商大合作社之新進行 中國公學商科大學、未曾移滬以前、即有與懋合作商店之組織、茲聞該校代理校長陳筑山、特於前日委託該校教授王效文主持其事、並許撥給開辦費兩百元、王君一面向新舊學生講演「合作主義」、一面另委託該校旅務周翁兩主持合作社之消費部、學生孔毅衡張銀恩主持合作社之銀行部、現已着手籌備、不日即可開始營業云、

▲競雄同學會之職員會 虹口周家嘴路競雄女校同學會、於昨日在該校開第一屆職員會、討論該會章程、及一切進行事宜、當即議定共分六部、計文藝部・社會服務部・德育部・體育部・遊藝部・衛生部、各部設部長一人、以任其事云、

▲上海公學教員之添聘 上海公學、現添聘孫王姚等三女士、任國民一二年級教授、凡男女兒童年齡在六歲以上、十歲以內者、均可入學插班、并免收本學期學費云、

▲通惠開十五週紀念會 打鐵浜通惠水木工業私立通惠小學校、成立已十有五載、定於本月二十七・八兩日、舉行十五週紀念會、日間表演各種游藝、晚間有新劇影戲等、以助興趣、並將歷年學生成績、臚列展覽、現正着手佈置、邀請各校董暨各界來賓前往參觀云、

◉郵信截止時間表

▲來往地點	▲火車或輪船	▲平信	▲掛號信
愛琿（取道浦口哈爾濱）	火車	今日（十七）上午十一時	十一時
俄國歐洲（註明由浦口西伯利亞鐵路往者）	火車	又	又
西伯利亞（取道浦口赤塔）	火車	又	又
日本（取道長崎）	熊野丸	下午二時	一時半
烟台牛莊	泰生	晚九時	九時
安東	甄甸	又	又
天津	新銘	又	又
長江各埠	火車與輪船	又	又
日本橫濱香山美洲加拿大歐洲	威爾遜總統	明日（十九）下午一時	午十二時

◉醫界消息

幼科徐小圃之姪杏蓀、治幼科及傷寒、每日下午二時至五時、設診所於引翔港西柵口沈宅、貧病者醫金概所不計云、

◉球場新訊

本埠公共體育場足球隊董事部、前昨兩日、發出通告二通如次、㊀逕啓者、閣下（指各足球隊員）今既接到本期比賽通告、如或屆時因事不能來塲、即須函告本部、俾得另派他人、無函回報、又不到塲、如滿三次者、以球員自願出組論、自後不再通告、專此佈達、敬請查照爲要、㊁一、嗣後球員另有一室、在彈子房東面體育塲辦事室、凡我球員如無接洽事件、概勿入內、辦公要地、擅自出入、殊多未便也、一、凡球員所用球衣・球襪等、如由公家備者、比賽後、勿得攜出塲外云、

◉昨日之菜市

昨日南北市小菜塲之各菜價目如下、

▲北市	▲南市
蝦每斤四角	七百四十文
青魚每洋三斤	三斤
鹹蟹每兩三十五文	四十文
鯽魚每兩四十文	三十文
牛肉每斤三角	二角半
豬肉每兩二十文	二十文
南瓜每斤八十文	五十文
甲魚每兩三十文	三十文
黃魚每兩四十文	三十文
鰻魚每兩五十文	四十文
鴿子每只二角	二角半
鰵魚每兩三十文	二十五文
毛豆每斤八十文	七十文
黃豆芽每斤百四十文	百二十文
豬肉每洋三斤半	三斤半
新荳頭每斤百二十文	八十文
鮮菜每兩十五文	
棒蟶每兩四十文	三十文
鴨蛋每只四十文	三十五文
鹹蛋每只三十文	三十文
蛤蜊每斤百六十文	百四十文
辣茄每兩十文	
青蟹每兩五十文	四十文
芋艿每斤八十文	一百三十文
茭白每斤一百文	一百二十文
菠菜每斤百二十文	一百文
鯿魚每兩五十文	三十文
鱸魚每兩三十五文	四十五文
羊肉每斤三角二分	三角
雄雞每斤三角	三角五分
鴨每只八角	八角
白魚每兩二十文	二十文
青菜每斤六十文	六十文
冬瓜每斤三十文	四十文
韭菜每斤五十五文	八十文
天津菜每斤百文	百廿文

◉記粵劇之「情天血淚」

虬江路廣舞臺、前晚由翠芳艷影班第一次開演「情天血淚」全劇、編劇者之結構取義、悲艷並重、劇中主點、在看陸倩菱與黃偉强之如何相遇・而有情・而畢命、曲折變化、大有一番唱做、是晚由曾瑞英飾黃偉强、唱工做工均不錯、瑞英本擅長小武、又能小生戲、陸倩菱則由牡丹蘇飾之、衛精飾陸遜初、態度做工、皆有武生氣、黃自强與秋心婢二角、亦重要、蓋劇中之變化離奇、均由此二角造成、但黃自强角須男丑飾之、前日之傳單中、有男女丑鄭詠魁、臨場則以雅綵蘇代之、飾秋心婢者則爲銀蝴蝶、李少蘇之李玉環、身段以及唱做等工夫、較前次來滬時進步不少云、

◉新舞台開演「徽欽二帝」

新舞台籌備多時之「徽欽二帝」劇、已於前晚起開演頭本、六時三刻登塲、由歐陽予倩等表演、全劇凡演八小時之久、觀客甚爲擁擠、茲先述節目如左、（一）聯金邦趙良嗣出使、遊虎邱小沈呢詐財、（二）戀土櫻平江府舞怒、遇國書蕭蔡里受辱、（三）蔡京帶子訪故舊、童貫憐才認螟蛉、（四）阿骨打命儒開攻、提不野聞報求救、（五）勢窮力竭投金帝、兵精將勇佔上京、（六）天寧節政和帝慶壽、永壽殿雀暨妃歌舞、（七）父子末路求印光、道士甘言媚蔡相、（八）弄恩少劉女委施狡、見美人童太尉得機、（九）遇故知劉妃動鄉思、詔寄斋皇帝收義女、（十）蔡京復故職、童貫立私黨、（十一）邀天恩徽宗酒家女、施小巧蠱惑天子心、（十二）平地一聲雷衣錦榮歸、小人初得志倚勢横行、（十三）訴苦衷劉妃碎玉、哭遺表帝子斷腸、（十四）朱勔僞鄉里雞犬不寧、奸黨害忠良神人共憤、（十五）林靈素說夢得寵、楊太保設計惑主、（十六）施幻術空中現仙山、誠釋教改立道士官、（十七）呆爺不常酒家女被逐、奸謀僭出林道士定計、（十八）破迷信苦口直諫、貪美色亂倫册妃、（十九）運花石百姓遭酷虐、拾稍材婦孺訴苦情、（二十）扮乞丐天子尋樂、立市塲貴妃拈酸、（二十一）美人淨花嬪妃歌舞、宰相受辱君臣戲謔、（二十二）發慎救國崔妃下獄、妬火燒原劉娥中蠱、（二十三）盜音斷來五更後、陰謀敗露一笑中、（二十四）循情枉法奸臣判獄、熱鬧崔妃歸天、（二十五）嘗蘇宮天子禮佛、背蒂殿二妃顯靈、是劇由張月亭飾徽宗、扮丐行樂與貴妃拈酸一場、頗多精采、葉昌慶飾徽宗萬壽、與冊立劉后二場、歐陽予倩飾崔妃、唱做俱佳、有佳人剪牡丹舞一段、係八人共舞、由予倩領首、舞態絕美、予倩於中外歌舞、素多研究、此劇亦殊費心力不少、劉妃係酒家女、趙君玉飾、明達皇后（文逆飾）以其同姓、養爲女、明達后薨、因於宦者何新家、後楊戩薦於徽宗、遂召入、妃性穎悟、能迎帝意、帝寵之、馬鈴歌爲新奇樂器歌曲之一種、該台新由美國購來、貴妃扮茶博士一段、由趙君玉按鈴歌唱、絲絲入扣、恰到好處、火龍舞亦由君玉舞之、異常活潑、舞成各種解數、令人目眩、貴妃父劉宗元、以女貴爲與寧軍節度使、由汪優游飾、初與蘇人朱勔父沖（沈冰血飾）有隙、後勔爲相國蔡京所寵、即以其父子姓氏、屬嘗貫竄渲軍籍中、遂得官、宗元與沖在朝互罵一場、滑稽可噱也、綜觀全劇、以歐陽予倩・張月亭・趙君玉爲最重要、尤以宮中設市場・火龍舞・馬鈴歌・七人隊舞・及八人隊舞等場最有精彩、配角亦多稱職、佈景有玉津園之樓台重複、復有雲間之樓台殿閣、隱隱可見、一如蓬萊仙界云、（甄豹）

紅拂傳中之程艷秋

◉程艷秋今晚重演「鴛鴦塚」

第一臺於十三・十四・兩夕、由程艷秋演「紅拂傳」、尤妙在舞劍怨虬髯時、變化錯綜、五光十色、已誌本報、艷秋初抵滬時、曾演「鴛鴦塚」、贏得滬人之美譽、惟尚有未及列席者以爲憾、故今晚特重演「鴛鴦塚」云、

▲本埠出租汽車行名表廣告▼

西部汽車行

行名	電話	地址
大北	西三五三三	靜安寺路二一六號（靜安寺西首）
西方	西二〇〇六	新閘路大通路轉角
亞洲	西二四三三	愛多亞路八一九號
飛臨	西九三三	靜安寺路一七八七號夏令西克厰閣西
雲飛	西一八九	環龍路七十七號（法國公園西首）

中部汽車行

行名	電話	地址
中興	中一二四四	福州路三九三號（一枝香大菜館對過）
有利錦記	中四九一〇	浙江路一五五至六號（小花園對面）
南洋	中七五二八	愛多亞路（四川路角）五十三至五號
佛逵	中二〇二	大世界東間壁

北部汽車行

行名	電話	地址
鄭北	北一四六三	福查路十四號（福查飯店相近）
英豐	北九四〇	北四川路天潼路角（四川路橋堍）

無論拍照以及購買照相一切材料一律廉價

英明照相館 南京路

本館六週紀念自夏曆八月二十一日起大廉價一月在此期間惠顧諸君

徐少明牙科醫學博士廣告

本醫生曾在美國南加利牙科大學堂畢業考得牙科醫學博士文憑

本醫生前在美國肄習牙科所教授者均係新發明牙科學識查其牙科發明之進步確有一日千里之勢故與昔適然不同也本醫生昕夕研究甚得歐美牙科空前未有之新學識迨返國後日觀市上牙醫類多泥守舊法不思改良欲求稍知牙科最新學識者舊鑲麟角鳳毛不可多觀不知治用藥法鑲牙歐美各國早在禁止之列現時歐美牙科醫生均用最新治療法及最新鑲法故能應驗如神衆口稱贊本醫生自畢業回國以來即在上海四川路四十號家父景明牙科醫局相助爲理本歐美觀人牙科最新之學識具濟世利人之志願如蒙諸君賜穎本醫生自當克己優待不希圖厚利總求普及醫道爲宗旨貧者照醫一視同仁特此佈聞

振 申江第一 舞 大提綫戲 臺

玻璃行頭 電光台機 關佈景 能演狸貓換太子 狄青招親 價念八元 寓九歌 地新舞台北大街成油頭路 衆觀果西

聲 分號 舞 告白 臺

英清和坊沿馬路第一家

首先發明 大八綫戲 濟公活佛 狸貓換太子 玻璃行頭 價念八元 住大世界 後栄市街 電話中央一九八四

女子配角 鄭少賡 改良蘇灘

男女坐唱十二元八角 化裝蘇灘 普通十六 元八特別 念四元八 自帶戲箱 廣偷雞楊 南牛莊路 中

南京路 電話中央四四五〇

光芳 晚間拍照

各界團體機關開會讌會如要請用電話相邀準時約定不誤

南京路抛球塲西

心心照相館

開幕紀念廉價一月

四寸二張八角 六寸二張一元二角 八寸二張二元 十二寸二張四元

◉集會表

▲陽曆本月時間	▲地點	▲召集者	▲事由
十八日	邑廟	書畫善會	常年展覽會
十八日午	漢口路外灘聯歡社	扶輪社	常會
十八日及廿四日	天后宮橋堍	商品陳列所	展覽會
十九日	上海佛教團	上海佛教團	日災追悼會
十九日下午三時	九畝地	江浙絲綢商	第十二次常會
廿日	百老滙路南潯路口	滬興公司	正式開幕禮
廿日	半淞園	旅滬汀州學生	叙餐會
廿一日	西門省教育會	律師公會	秋季總會
廿一日	南京路	泰生公司	開幕禮
廿一日下午一時	四川路青年會	武進旅滬同鄉會	常會
廿一日下午二時	閘北慈善團	追悼錢公貴之籌備處	追悼錢公貴之會
廿一日下午三時	南市	縣商會	緊急會議
廿三日下午二時	九江路廿二號	新通貿易公司	股東會
廿四日下午二時	西藏路寧波同鄉會	九江久興紡織公司	股東會
廿五日	閘北鈕爾樓	中國工業裝訂部	討論會
廿八日	西藏路寧波同鄉會	各路商聯會	選舉會

◉今日天氣晴和

徐家匯天文台昨日下午四時三十分氣象預報云、天氣晴和、馬鞍島以北有南風、台灣海峽以南有正當之時令風、貝加爾湖低壓將至中國北部、向東南東進行、本埠溫度在下午三時前之二十四小時內、最高七八・三、最低五〇・四、去年同日最高七七・九、最低六四・六、

先施公司 秋季貨品 大減價 念一天

由陰曆九月初六日起

先施公司 牌子最老 資本既足 名譽又好 志切興商 廣求製造 英美德法 派員親到

搜羅珍奇 選擇精妙 貨備環球 價目公道 罐頭伙食 化妝香皂 毛絨襯衫 文房煙草

蘇杭綢緞 靴鞋呢帽 金銀鐘表 鑽石珠寶 傢私木器 窗簾檯罩 花邊新奇 嗶嘰時髦

貨物繁多 筆難盡道 種種花色 任隨尊好 時屆深秋 東籬菊老 天氣漸寒 預備宜早

減價招徠 情殷酬報 九月初六 請來賜教 共廿一天 謹此奉告

上海工部局電氣處供給電氣之電光電熱及電力裝置

章程 現可索取

請承裝人及電料行等凡與上海之電氣裝置工程有關係者各得一編以期免除因不諳本處之需要而發生之不便

上海工部局電氣處

辦事處福州路十七號 樣子間南京路廿六號 電話各部中央二一八三號

煤氣傳熱器

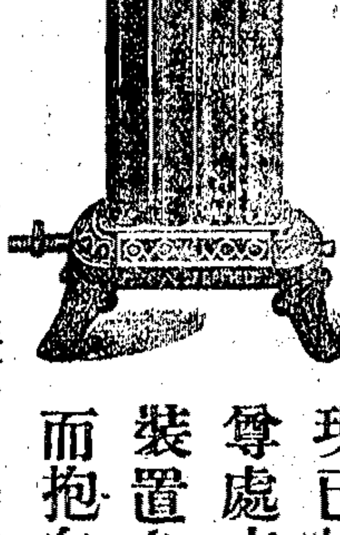

租費每月五角 估計裝費並不取值

現已暢銷是以尊處亦宜及早裝置免致落後而抱向隅之憾

總寫字間西藏路五號 樣子間江西路卅號

大英自來火公司啓

血液清潔 血液清 百病自消

海草精一藥爲清血液獨一無二之聖藥性和平味甘美善能療治瘡癬瘰癧癱疽及皮膚病等凡患花柳毒者服之尤爲效驗功勝六零六焉

每瓶洋一元六角 每打洋十六元 批發格外公道

上海中英大藥房總發行 外埠各大藥房及各分舖均有發售

常識

成功百訣十七版 沈有乾君成功百訣一書經本館十七版每冊五角分售處本館營業部外埠函購加費一分 中華職業教育社 中華書局寄售處

＊常談＊

古之龜與今之猪 筱

古者國有大事決之於龜今者國有大法決之於猪

十月十日公布之憲法非世所稱爲猪定憲法者賄其包辦選舉總統將使國會永爲賄選之機關議員永受猪仔之徽號固爲國民所絕對不承認其中亦有適合國情之條文嘗經國內名流著之憲法草案而不幸假猪仔之手於賄選後成之者即他日推翻重議竟由國民制憲要未嘗不可披沙而揀金也

例如田賦歸入省稅軍備費不得逾歲入四分之一無論有憲法無憲法各省早當實行詎可以反對猪定憲法之故使此等條件久延不決致國民多受無窮痛苦乎

以猪比龜猪大而龜小龜靈而猪蠢龜則可水可陸猪亦忽南忽北不相似之中有略相似者春秋左氏傳嘗有人立而啼之豕謂猪竟不能立法夫豈其然昔孔子謂不以人廢言今若不以猪廢法則其適合國情之條文固不妨立即施行以蘇民困矣

＊經濟＊

墾荒兼養魚之獲利 王文新

我國東南各省低窪的荒地最多一般資本家多是貿然開墾只要他變成熟田能種五穀從不想一個良法所以費了許多金錢墾出來還怕着大水即如今年泰縣東臺一帶的開荒田不過夏季多下了幾天雨淹沒的就不少這種無把握的墾法還可用嗎余友田君他在泰縣墾了些荒地既不怕大水又可獲厚利因爲他的墾法與人不同他法是沿荒地周圍築一條闊約丈餘的高岸岸內掘溝深五尺闊與岸彷彿溝內再築岸如其地面積愈大岸溝的層數即愈多岸上種棉或桑溝內養魚春時下魚秧隔年取出田君有地五百畝自民國十年行此法築岸五掘溝四計費五千三百八十餘圓而每年溝中共出魚七百餘石價六千餘圓岸上棉產得八百餘圓每年得七千餘圓又不似普通的墾荒時時怕水毫無把握所以我寫此出來貢獻於一般墾荒的諸君很願諸君快仿此法行啊（乙種酬）

＊衛生＊

治瘧法 陳培基

瘧疾一病患者甚多而於夏秋二季爲尤甚常人不察往往以爲小病而忽之殊不知星星之火可以燎原小病不治卒成大病瘧疾併發症之有害於身體健康殊非淺鮮爰爲陳其療法以告國人

治瘧疾宜用何藥乎此種問題在方今西醫學說昌明時代已不適用蓋無論婦孺小子鄉野鄙夫胥知有一金雞納霜在試以患瘧者血液一滴置於科學用之高度顯微鏡下視之則見有許多瘧蟲 Hematozoaire 游泳其中致病之原即由於此若以金雞納霜溶液一點滴入之蟲即死亡此準諸學理與實驗而知金雞納霜一品實爲治瘧無上之聖藥然用法如何亦宜研究蓋用而不當非徒不得其益反受其害此不可不知也

㊀服藥之時 須將應服之金雞納霜分爲三等分於發寒前六小時服藥一分以後每隔一小時服藥一分至服完爲度

㊁服藥之量 若在成人每日須服二克 Deux Grammes 分三次服下若一次吞服則呈金雞納霜中毒症 Quinisme 如耳鳴頭昏眼花四肢不適是也又當知不可膽小如鼷而用輕量蓋輕量非特不能殺瘧蟲反使瘧蟲對於金雞納霜久嘗成癮難以制伏矣

㊂服藥之法 凡患瘧疾者類多胃弱不服藥性若用金雞納霜扁丸往往不易消化最好用粉劑如嫌味苦可用豆腐衣包藥吞下或向藥房中購膠囊 Capsuel 裝入之庶無長藥之虞若遇惡性瘧疾雖服藥亦不見效者最好請醫士用金雞納霜注射較爲妥速

㊃服藥之預備 服藥之前須先用瀉藥將腸內宿垢瀉出則藥品易於滲透腸壁而入血液爲效更爲迅速

㊄服藥之繼續 普通瘧疾每日服金雞納霜二克連服二日大概熱可以退此在常人觀之往往以爲病已痊愈殊不知此乃形式上之痊愈並非實際上痊愈蓋許多瘧蟲果已死去然有小部分尚在麻醉狀態中不久將漸漸蘇醒復其原狀爲害更烈欲求除惡務盡斬草除根之法須於寒熱停止後每日仍服金雞納霜一克連服十日以後如遇必要時二三日後仍宜時時服用方好

㊅預防瘧疾 瘧疾之傳染夏秋之際蚊蟲甚多實爲瘧疾傳播最烈時期宜每四日服金雞納霜半克防患未然莫善於此（乙種酬）

＊道德＊

忠告投稿者 陳徐魯

投稿諸君你們應該注意下面寫着的五個條件否則未免爲光明的投稿界之蟊賊了

第一　不宜作引嫖誘賭的臭稿
第二　不宜作傷風敗俗的劣稿
第三　不宜抄襲別人家的作品
第四　不宜摭拾三話四的文字
第五　不宜做人云亦云的東西

再者以下是投稿者應有的精神願大家奮發

第一　要有砥礪道德的真精神
第二　要有保存國粹的真精神
第三　要有指導社會的真精神
第四　要有研究科學的真精神
第五　要有促進文化的真精神
第六　要有改良惡俗的真精神（乙種酬）

＊法制＊

違警罰加減之標準 吳鏡寰

違警罰法之規定凡五十餘條除一至三十一之三十一條爲總則外其餘各條文所定之罰則各有固定之限制此稍習法學者所深知者也即辦理違警人之官吏在此固定之限制內有加重或減輕之權亦稍習法學者所深知者也茲單就違警罰之加減標準依現行違警罰法之規定摘釋於後以供世人之參考

我國之現行違警罰法其第二十一條之規定曰審查違警者之素行心術及其他情節得酌量加重或減輕一等或二等處罰由此而言違警罰之加減標準已有精詳明晰之條文對於違警罰之加減自當依據素行心術及其他情節以爲斷萬不能任官吏之自由加減也（乙種酬）

＊科學＊

漂白原理 雪華

有色之物用化學方法將其顏色除去使成無色之物謂之漂白(Bleaching)其所應用之化學原料謂之漂白劑

凡由植物纖維所組成之物曝露於陽光之下則其所含之色素久之自然變白此謂之自然漂白古昔之人常應用之今化學發達始改用化學原料爲漂白劑如下所述

㊀硫(S)用硫漂白效力不速吾人常用之以薰帽色紙等物其漂白作用可以試驗明之試取深色之花遍濡以水閉置盅內燃硫花旁久之則花漸變爲白色此爲燃硫於空氣中則得二氧化硫(So_2)此二氧化硫與花上水點化合而成亞硫酸($H_2So_3=So_2+H_2O$)逐漸將花中水分之氧吸去化成硫酸（其作用爲 $2H_2So_3+O_2=2H_2So_4$）所餘之氫則與色素化合將其還原成爲無色有時亞硫酸直接與色素化合變爲無色但此化合物不甚固定久之仍發生分解爲色素及亞硫酸故以亞硫酸爲漂白劑其效力常不可持久也

㊁氯(C)麻織物或棉織物常用氯漂白其漂白作用較硫爲速但纖維質柔弱者不宜用氯漂白蓋恐將物質損傷也

試置濕布於氯氣中則布色立變爲白其故因氯與濕布之水分化合而成鹽酸及次亞氯酸(Hclo)次亞氯酸依 $2HClO=2HCl+O_2$ 式又自行分解爲鹽酸及氧此氧當發生機(Nascent State)時其化合力極強能將有色物質化合成爲無色之物按欲漂之物必先濕之以水乾燥之物不能漂白此理㊀與㊁同又有色物質非與在發生機時之氧相遇不相化合

絲織物不宜用氯漂白用硫爲佳又化物如墨油等之顏色則不能用氯漂白

㊂次亞氯酸或其酸化物　直接用次亞氯酸或其酸化物亦可將有色物質漂白

㊃溴(Br)　溴對於色素有漂白能力與氯相同但其作用不甚顯著而已

㊄漂白粉(Bleading Powder)係鈣氯二化合物其分子式爲($CaOCl_2$)乃依下之化合式得來者 $Ca(OH)_2+Cl_2=CaOCl_2+H_2O$ 式中之氫化鈣（熟石灰）爲固體以氯氣通過後得白色固體之漂白粉及水

先將欲漂白之物浸入漂白粉之稀溶液內然後再浸入一種極稀之酸溶液內則生化學變化如

$$CaOCl_2+2HCl=CaCl_2+H_2O+Cl_2$$

$$2Cl_2+2H_2O=4HCl+O_2$$

此氧當發生機時能與色素化合成爲無色漂白作用乃告終結

漂白後須以清水洗之者因恐化合時所得之鹽酸雖屬甚淡仍能傷及欲漂之物質也（乙種酬）

＊雜錄＊

我之步行經歷談 騎

余體質素弱每出外（指本城言）必乘車每年車費消耗頗鉅去年春同事李君與余述步行之利益余始則惑而不信然李君時以至誠切之言力勸余實行遂勉強行之初一二星期間精神疲乏頗感痛苦屢思中止李君曰凡事決非一朝一夕所能奏效汝若堅忍耐苦持之有恆將來定有良果李君既以其經驗告余余復繼續進行迄今一年已成習慣余之宿舍離辦事地點約三里許若乘電車則每日往返需費八十文如乘人力車則三倍於電車費今以乘電車之費用計每月需銀一元三角半每年需銀十六元有奇再以人力車之費用估計全年所費至少需銀四十八元一日之所費有限日積月累爲數日屬不少余自去春至今按日提撥銅元八枚（即所需電車費）置儲蓄匣中每月抄啓匣即以一月間所儲蓄者悉數存入銀行以便生息（臨時節省之車費亦一併存儲）今已達二十餘元矣

回溯余實行步行以來始則勉強今則習慣自然羸弱之體質日漸強壯此皆李君之所賜也余既感李君之勸告得極大之利益爰述經歷敬告國人曰步行之利益可以節省金錢增強體格經濟衛生兩益匪細願我同胞亟起實行（乙種酬）

閱報諸君閱報至此請閉目合掌念誦南無阿彌陀佛百遍當能超生三界積無量福德 三尼弟子請願 乙 B

路端父（即路孝忱）鑒 爲通告事華人民事案第九二四五號萬國木材公司訴汝一案原告證明汝欠洋二萬五千元迄未繳付現奉公廨堂諭限於登報之日起二十天內投案證明爲何不應繳付此項股款四分之一逾期不到即當缺席判決特此通告 上海公共會審公廨 民國十二年十月二號

愈肝胃氣痛將軍丹
肝氣之症世人患者最多皆因性情大怒事逆氣悶以致肝木不舒 …… 每瓶洋一元 上海三馬路 錬雲藥房

愈小腸疝氣膏永遠斷根
人患疝氣症小腸膀胱 …… 京都天寶齋啓

漢口鴻彰永綢緞呢絨洋貨局擇于月二十四日正式開幕

新書出版

國文法綱要 一冊六角
我國文法之書尚無善本學者憾焉本書凡分字法句法章法篇法四編條分縷晰要語不繁範有我國舊有文法之長而無其枯澀難讀之病合於中等學校學生之用在今日文法書缺乏之際則此書定爲學子所歡迎也

修辭學要略 一冊二角
書分上下兩編上編論用字造句措詞謀篇各法下編論文字之聲色格律神理氣味均各錄古人文以爲例學者得此一書於作文之道思過半矣

音韻指南 一冊二角
本書上溯音韻之起源以迄注音字母之制定將古今音韻學之變遷提綱挈要剖晰隱遺而手注音字母論列尤詳誠爲研究音韻學者入門唯一之要書查十一年十一月二日教育部咨各區文嗣後檢定小學教員應加試注音字母限自十二年秋季起一律實行云云凡有志教育諸君均宜人手一編以爲檢定之預備

中國詩學通評 一冊二角
古人論詩率無系統零篇碎語不勝縷述今人論詩又多武斷者放翁漁洋無足取不可謂之知言此書於古今數千年間雖僅舉二十一人以爲代表然源流派別一覽了然學者得此爲門徑不難自入堂奧

歷代白話詞選 一冊五角
詞須譜入樂器對於一音一韻格律甚嚴不能勉強然其初皆作者之自度曲並無所謂詞牌及規律也故其自度或倚聲之白描者眞與今之白話詩有絕相類似之處如宋蔣捷調「霜天曉角」云人影窗紗是誰來折花折則從他折去知折去向誰家檐牙枝最佳折時高折些說與折花人道須插向鬢邊斜本書所選自唐迄清凡得五百餘首皆明白如話凡有志研究詩詞者不可不人置一編以爲揣摩及參考之資也

短篇游記範本 二冊四角
是書蒐集短篇游記名作由近代逆溯至唐無法不備文字亦由淺而深循序漸進初學讀此不獨於握管作記時得絕好模範并可用爲研究地理之助怡悅情性之資

易筋經十二勢掛圖 一冊二角
易筋之法創自西竺達摩禪師其後少林寺僧皆特爲練習拳勇之初步惟其經世鮮傳本學習無從王君懷琪以體育名家搜討古籍獨得秘傳茲就一有之圖經參以研究之心得攝影立說將十二路姿勢一一演出學者照圖練習不但容易覺悟凡能袪病延年轉弱爲健肌肥者能緊實體瘦者能壯強易筋之稱不愧名副其實本局特爲製版精印公諸世人同好諸君幸速購之

以上各書一律七折外埠函購寄費加一郵票代洋十足通用

上海四馬路 大東書局發行 分發行所 廣州雙門底 各埠大書局均有發售 TB1291

賞格壹萬元
本公司獨家創售 金丹一品 英醫佛士博明之最新發明最精之外科用品按之停孕乃一外科用品 節制生育 凡子女已多 或有難產症者用之即能停止受孕 且能治婦女白帶及其他 預防花柳傳染 本公司中國一境內家 ……
新時萬元 仿不能申 誤購偽品 …… 上海北火車站對面一七七號 H1222

德軒氏製兩種名藥 白濁丸 白帶丸 男女同胞咸稱神效
…… 聯昌德藥房啓 1494 丁

美容奇藥
本藥房開幕十二年經售美容藥品均有奇功影射者登報大吹購藥者注意
少年化鬚散　皮膚白嫩色　退面麻藥水　婦女生髮水　生眉毛藥水　鬚髮黃白水
…… Z6035

克寧牌牛奶粉
保證質地完全在各種氣候中均能純淨毫不變味與從牧場中取出之鮮牛奶無異如欲嬰孩強壯活潑請以克寧牌牛奶粉哺之 美商吉時洋行經售

麻面看看
…… 甲 6102

利亞婦女補血汁

▲治婦女百病 ▲使身體健康
婦女一切苦痛，如經期不調，乾血癆病，子宮各症等，不安慎調治，則體質日弱，家庭幸福，剝奪盡矣，利亞婦女補血汁，專治婦女百病，其銷售之廣，功效之鉅，爲舉世各種藥品，所不能及，各國醫生，亦莫不認爲最優美之藥，服法簡便，日服三次，每次二小茶匙，開水冲服，或清服，均可，凡購此汁，每瓶均有中西文仿單，以杜假冒
美國紐約 利亞化學製藥公司啓
經理處 上海廣東路二號 美商貿勒洋行
新號電話中央英租界一碼頭老號電話黃浦八三五九
Distributors Muller and Phipp (Asia Ltd.) Shanghai.

衰弱疾病

兩瓶見力丸將我醫好

凡治腦筋血液及神經失常之補藥。未有若第威德虎力丸之奇效者。強身增力。實無比匹。常州北岸探花第西趙少逸先生曾來函。告其如何服虎力丸得復康健之情形。彼云。鄙人常年孱弱多病。因血液不足。以致暈眩軟弱。不能運用腦力。及得第威德虎力丸。始服兩瓶。所有一切痛苦。竟能痊愈。現乃按序服用此丸。以保腦筋血液及神經之最佳地位。敬奉謝函並敢介紹於同病者。第威德虎力丸。是能健造富有紅色血液之丸藥。於婦女尤具特效。能使經過經期。毫無痛苦疾病。於男子則爲奮興之補劑服之能使享受快活克盡天職可免衰弱疲倦之苦此丸專治。

衰弱　血枯症　經期不正　抑鬱　血毒　憔悴　疲倦　腦筋失常　神經失力
產後虛弱　肌肉無力　神經疲乏　胃口失常　神經所致之頭痛症　不消化症
腦系症　神經炎　壯年衰弱　失眠症　以及婦女科各症　最奏神效

▲第威德虎力丸各大藥房均有出售

價目
大瓶售洋二元七角半　小瓶一元五角
每六瓶大瓶十五元　小瓶八元
英商第威德製藥公司　上海郵政信箱第九四五號

英國製造

贈券（申報）
第威德製藥公司醫藥附上郵票二分作爲寄樣郵費請寄下虎力丸樣品一份仿單一張
省　　城　　街　　號鑑　　君收
將此券剪下寄交本公司來函並附郵票或郵票不足者恕概不答復

上海南京路　**惠羅公司**　四川路轉角

上等服裝優美時新

本公司特優銅盆帽　每頂四元半

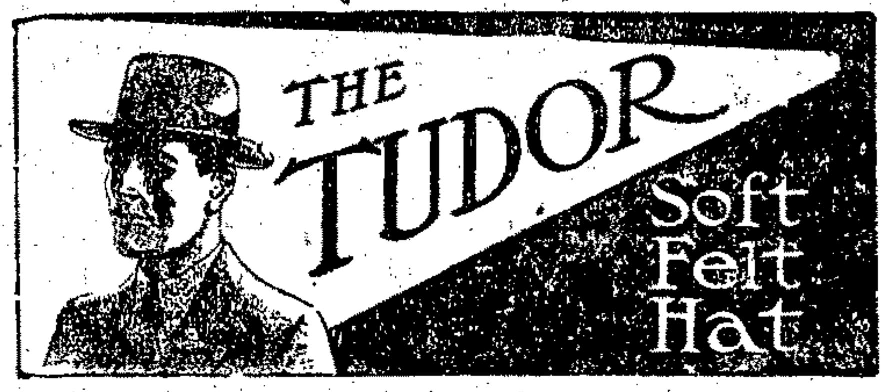

冬季衛生襯衣　厚重溫暖大小尺寸俱備

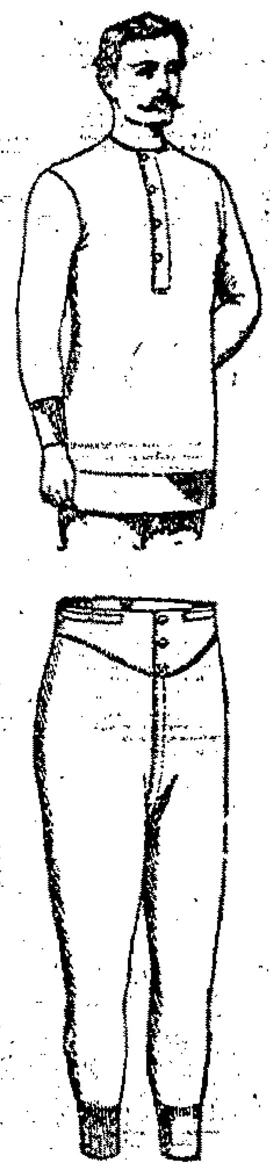

	三十號	三十二號	三十四號	三十六號	三十八號	四十號
襯衫	二元九角半	三元二角半	三元半	三元七角半	三元九角半	四元二角半
襯褲	三元二角半	三元半	三元七角半	三元九角半	四元二角半	四元半

外衣式絨衫　棕灰檸檬等色每件六元九角半

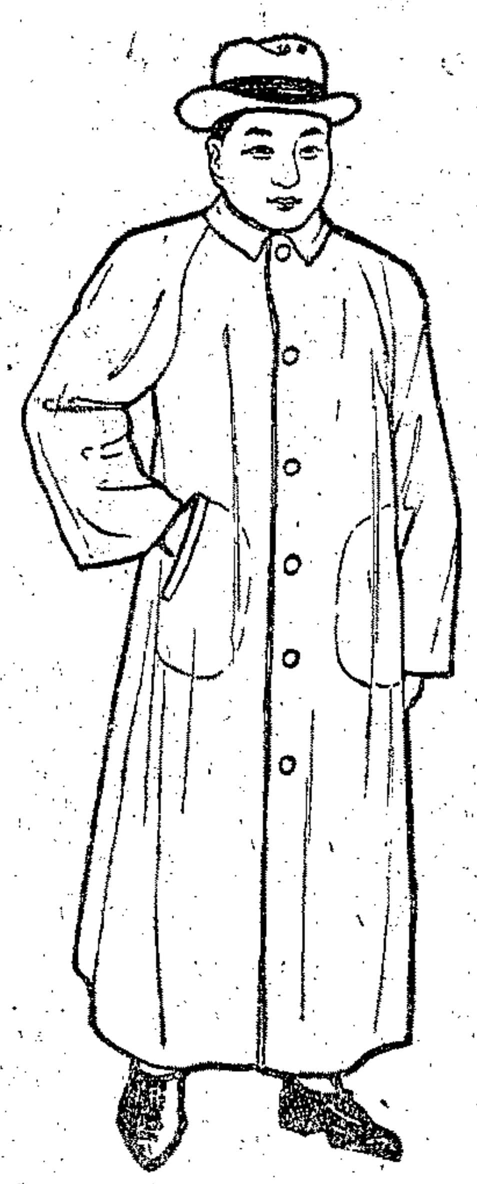

惠羅牌雨衣　特別定製眞正中國款式每件特價十元半

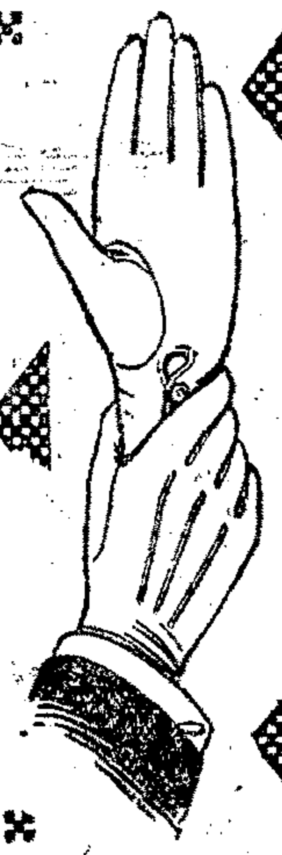

男子用羊皮手套　各種大小尺寸每付三元二角半

本公司特種便帽　每頂價洋二元半

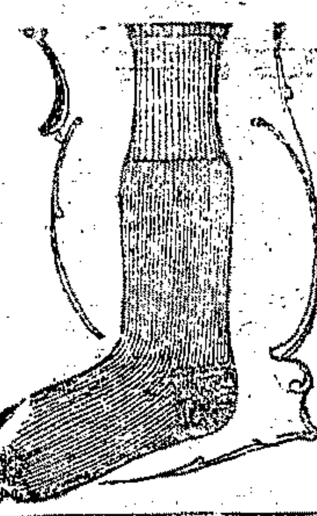

絨襪　織造精優深淺灰色每雙價洋一元

大英牌香烟

烟名大英全國

盛

行交際場中到處歡迎人各一枝高會百朋芬香馥郁滿座生春

上海南市潮惠小學金時英君稿

A-994

永泰和烟草股份有限公司總理